中華郵政登記認為第一類新聞紙 中宣部登記證京滬警字第十七號
上海郵管局登記執照第二四四五號 內政部登記證京滬警字第十七號

大公報

Ta-Kung-Pao
(L'Impartial)
上海 SHANGHAI
發行人 李子寬
第一萬六千零八十三號
今天本報二大張
本報零售定價國幣每份十六萬元 外埠另加郵費
經理部：上海(0)南京路二一二號 電話一九四八〇轉接各部
編輯部 印刷所：上海(1)民國路二六一號 電話(〇二)九〇〇〇七

瘋人

本埠陳嘉珍堂藥店調行癲瘋八寶定神丹功效極佳無論男女老少一切新久瘋痰如痰迷心竅氣悶成瘋或受刺激驚嚇所致之種種神經錯亂自言自語時哭時笑以及孩童羊癲瘋中風失智不語等症均可有效▲經售處上海同孚路永利坊十三號陳嘉珍堂詳細說明函索郵即寄

新安馬達

製造精密 品質第一

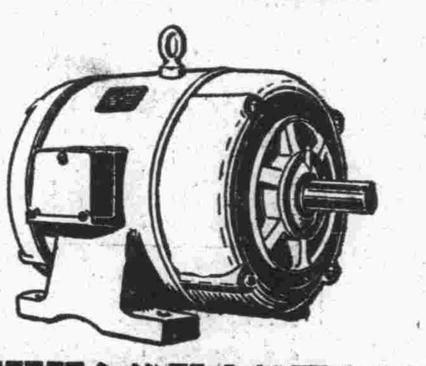

新安電機廠股份有限公司
事務所：南京西路八九三號大滬大樓五號 電話六〇〇九〇 電報掛號〇七八九
廠址：常德路八〇〇號 電話三五七五三

船主牌

華貴出品 比衆不同
華比煙草公司出品

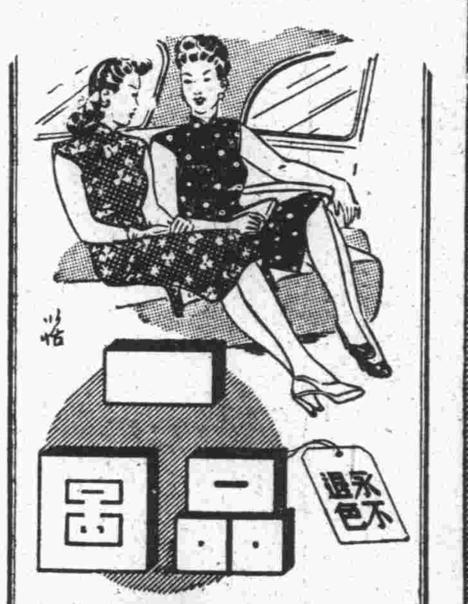

深色綺麗綢

中國首創
達豐染織股份有限公司出品

家牌雨衣

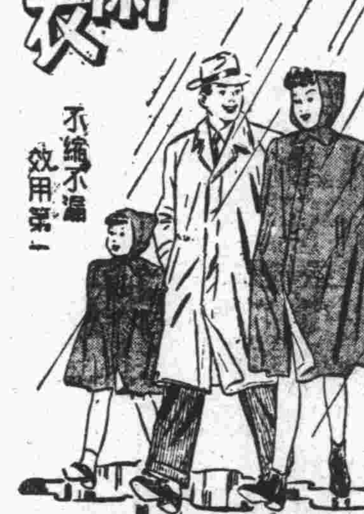

不縮不漏 效用第一
上海雨布雨衣廠
各處均有出售 歡迎批發

傳動三角皮帶

五料到足 經久耐用
資源委員會中央化工廠出品
資源委員會材料供應事務所

時美花布

花洋紡 花麻紗

同豐印染公司出品

華威商業銀行

辦理商業銀行一切業務

匯款 解款迅速
寧波 南京 定海 重慶 漢口
小額匯款開發匯票
存款 手續簡便
定期活期 利息優厚 領用支票 開戶便利
代售印花

地址 寧波路一〇九號(江西路河南路間) 電話 一九五八五 一五〇八四(各部轉接)

三貓牌

香煙
光華煙草公司出品
大沽路一二二號 電三二七二九

上海寧波路四七〇號四樓 電話九五八二號九七六九一號
廣告是種建議‥讓人來選擇與接受‥
聯華廣告有限公司

回力A球鞋

馳譽南北 所向無敵 權威之作 當之無愧
回力商標 認明註冊
WARRIOR BRAND
正泰信記橡膠廠出品
發行所：上海中正東路五五號 製造廠：上海大連灣路
WARRIOR BRAND WARRIOR BRAND WARRIOR BRAND

正中書局 本週新書

下列各書照定價三十萬倍發售 外埠另加運費

中國當前之通貨外匯與物價 趙蘭坪著 六元八角

病理學名詞(第一冊) 國立編譯館編訂 十九元六角
兵農合一輯要 閻錫山編著 七元
問題兒童善導法 朱鏡堅等編 三元三角
高商職校 商業簿記 楊兆熊等著 實售一百九十九萬五千元
初中 外國地理教科圖 崔可石等編著 實售二百零四萬元
文潮月刊(八月號) 業已出版 實售廿四萬元

上週新書

大學用書 脊椎動物分類學綱要 李寅恭編著 實售七十六萬五千元
高農職校 行道樹 李寅恭編著
比較解剖學名詞 國立編譯館編訂 十元零八角
師範用書 小學訓育實施法 樊兆庚編著 三元九角
大戰隨軍記 歐尼·派爾著 于熙儉譯 八元
地理學報(十四卷三·四期) 中國地理學會編 四元五角

劇影春秋

魏照風·沙坪 主編
圖文並茂·現已出版 本期定價五十萬元
·創刊特大號要目·

文摘

第一七六期
定價肆拾萬元

蘇聯行

史坦倍克原著

銀行週報

朱斯煌主編
民國卅六年卅二卷創刊三十年

社論

民國經濟史

朱斯煌主編

時事評論

綜合性週刊
第一卷第六期
優待直接定戶五萬 詳細辦法見本刊

錢乃文律師代表朱維良君買受房地產徵詢公告

字第一三八三二號基地連同地上建築物愚園路八三八弄七號房屋及一切附屬物固定裝置園樹木等業於本月九日簽訂買賣契約進行申請過戶手續茲為慎重起見請代登報徵詢如對該房地產有何異議限登報日起七天內提出書面證件向貴事務所聲明異議逾期即行付價交割移交歸後任何人不得再行主張權利等語前來合代公告徵詢異議如上

事務所 河南中路四九五號 一〇五室 電話九三三八

中國僑民銀公司改稱中國僑民商業銀行公告

張榮良 為長子心康 邵國楨 為長女令儀 結婚啟事

謹詹於民國三十七年八月十二日為長子心康 長女令儀 在濟南舉行結婚典禮恭請張市長子榮證婚特此敬告 諸親友

工商部全國花紗布管理委員會公告

祕公字第肆號

並遵照部令同時設立結束辦事處辦理未完事件除呈報並分別飭知本會所屬機構遵照外特此公告

中華民國卅七年八月十日

國立安徽大學招考展期啟事

茲因交通不便各區招生報名及考試日期改訂如上：(一)報名日期：八月十二日至十四日(二)考試日期：八月十七日至十八日

私立上海商業專科學校招生

當陽附近戰事擴大
冀東國軍進駐遵化縣城

【本報宜昌十日專電】㈠竄擾遠安匪軍，九日拂曉攻陷當陽，續向東南進竄。黑土坡（當陽南四十五華里）、鴉鵲嶺（距宜九十華里）附近均發現匪蹤。㈡治安當局一面構築城區工事，一面加緊戒備，以防宵小乘機活動。㈢民生公司連日皆有船隻開駛萬縣，對於疏散婦孺物資，盡力甚大。㈣城防指揮官范龍章，率領軍憲，往來市區巡查。㈤整編六十旅五十四團，已有一部份由沙抵宜增防。㈥海軍第五艦隊所在宜設立機構以來，太原、永平兩艦先後抵宜，另兩艦即可到達，江防益臻鞏固。㈦戰氛雖極濃厚，但表面仍極鎮靜，銀行機關多照常辦公。

【本報漢口十日專電】當陽已在九日晨被匪軍竄陷。另股由遠安向興山方向流竄。宜昌方面因為開到三艘軍艦，江防加強，人心較前鎮定。但一部分公私物資，為策安全起見，早在一週以前就開始向江南作有計畫的疏散。沙宜間上下船隻近較前稍少，外傳中斷說不確。

【本報漢口十日專電】漢口基地空軍十日午後在方城以東一里的大皇廟，炸毀匪軍彈藥庫一座，庫內所藏軍火全部中彈燒毀。

【本報漢口十日專電】劉總司令峙十日因私事由徐乘機到漢，勾留兩三日後即轉鄭返徐。

【本報蚌埠十日專電】亳縣八日因邱兵團離城，復陷匪手。新任縣長李良材偕流亡縣府人員，在商邱辦公。

【本報蚌埠十日專電】被邱兵團追剿十日至阜陽西龍王堂一帶之陳毅部，尚無進擾阜陽跡象。城內少數土共，已將工事破壞。縣保安團章紹周部，刻集結新集，部署反攻，阜陽紳士潘懷五等已晉京呼籲。

【中央社開封十日電】我廣武榮陽國軍配合國軍，於七日八日兩日先後收復廣武、榮陽縣城，殘匪向西潰逃。

【本報鄭州十日專電】國軍向西出擊，收復汜水縣城，並繼續向鞏縣挺進中。

【本報開封十日專電】隴海路汴商段搶修工程，東西已越過民權蘭封，中間相距僅卅公里，如無阻撓，十五日就可通車。

鄂中形勢圖

【中央社徐州十日電】濟南外圍國軍部署嚴密，匪軍圖擾動不逞。截至十日晨止，濟南外圍仍平靜如常。

【中央社北平十日電】冀東國軍一部於九日午後進駐遵化縣城。現正以縣城為中心，對匪作放射式之攻擊。據華北剿匪總部十日發表，由遵化西進國軍正分路向喜峯口西南撒河橋一帶搜索前進。另路國軍自遵化以東向北方之玄武屯、馬石溝一帶挺進。遵化以南之國軍則向西方推進中。

各區監委行署九一同時成立
監院各委員會開始辦公

【中央社南京十日電】蘇浙區監委行署嚴委員深庵十日語記者，監院參加各區行署監委會於日前會商，決定各區監委行署除情形特殊者外，一律於九月一日同時成立。前監院各監察使署應於本月內自行結束。使署與行署將於本月十五日至月底辦理交接事宜。原使署人員問題亦會商定，原則上儘量留用使署原有職員，凡需遣散者，監院已定廿五日遣散辦法，可能為各發遣散費三月。

【本報福州十日專電】監察院閩台區行署定廿日成立，並接收前閩台使署。

【中央社南京十日電】監察院各委員會十日同時正式宣告成立，即日起在中山北路監院新址開始辦公。留京監委約八十人，曾於十日上午十時齊集監院新址大禮堂舉行簡單儀式，于院長右任主席，並簡短致詞。會中並決定監院八月份例會於十七日召開，九月份起每月例會則仍於每月之第一個星期二舉行。監院各委員會成立後，將於旬日內分別召開會議，準備行使糾正權。目前擬即分別向政院各部會收集有關資料，以便依法對各部會之工作及設施提出糾正案，使其注意改善。

紐約先鋒論壇報 看國民黨改革運動

【美國新聞處華盛頓八日電】紐約先鋒論壇報七日以「中國的希望」為題發表社論稱：「中國國民黨內部重要少數派領袖，正以懇切堅強的態度，促使蔣總統實行改革。這些領袖不再以表面的改革為滿足了。過去這種改變只使少數人像翁文灝等有能力和誠實的官員獲得表面上具有權力的地位，它們仍舊讓真正的權力操在手中。它們現在要求黨組織和軍隊的改革，在軍隊中堅持採取有力行動，以及政府機構中更多的忠實和效能，並將高級的職位給予對中國人民福利具有熱烈興趣的人。凡是採取這種激烈行動的人，它們希望所有的人將相信政府是值得支持的。它們希望把有勢力的陳立夫等免職，因為反動的陳氏是國民黨首腦和該黨右翼領袖。他們想採取這個極端的行動，並非是為了陳氏貪污，因為它並不貪污，而是為了這個孔子的信徒仍以紀元前五世紀的思想方式來思想，不能使其理解在二十世紀，縱使在中國，人民的意志也是重要的。對於中國問題曾作長期研究的許多美國人，對於國民黨內改革派的現行活動，將感到興奮，因為它們相信美國對中國的援助不能超過援助——它本身是不能產生解決辦法的——以及中國問題必須由中國人加以解決。它們將感到興奮，因為現在是敦促改革適當時間。陳氏兄弟和其它反動者的失敗以及它們貪污無能的合作者的失敗，業已表現清楚。而且，目前正是一個實行改革的適當時間，因為中美兩國已同意設立一個中美農村復興委員會，以便增加農作物生產，協助執行土地改革，並解除中國一般農民的困苦。這個委員會的計畫原來是由晏陽初博士發起，似乎是十分健全。農村復興計畫如果誠實而有效地實施起來，能使政府統治下的各處農村的農民，除了對飢餓、疾病和貧窮作戰以外，能得到更多的東西。蔣總統曾立不少功績，現在又有一個偉大的機會。他在自己的黨內有不少自由份子與溫和份子真正支持政治改革，將加強他的政府而得到更好的機會來擊敗赤色份子。如果它接受那些主張積極革新的中國愛國志士的勸告，那末他就有機會重新恢復他以前在中國和別處所有的威信，而使他的國家步上統一和真正獨立的道路。」

美報論翁院長演詞

【美國新聞處華盛頓九日電】紐約先鋒論壇報八日發表社論一篇，以「中國與蘇聯」為標題，內稱：中國政府官員等數年來向不願證實蘇聯，顯然因彼等仍希望能改善對莫斯科之關係，但行政院長翁文灝在最近一次演說中，竟打破此一成例。渠雖非直接攻擊蘇聯，但渠強調中共對共產情報局之忠順，並引中共所發表斥責狄托元帥之聲明，作為證明。翁院長堅稱：中共之赤色成分更甚於其為中國人之成分，並宣稱：彼等之基本忠心，非為對中國，而為對國際共產主義。翁院長為闡明此一論題起見，以中共各領袖之態度與大多數中國人根深蒂固之民族主義相比，後者數年來無日不渴求創立一自由、獨立與統一之中國。中國民族主義精神之堅強，確如翁院長所表示者，而渠與渠之同僚，如願冒險觸蘇聯之怒，應能有效利用如下之事實：即真正共產主義者，無一為誠實之民族主義者。亞洲其他國家，尤其最近已獲得獨立之國家，亦能有此一舉。亞洲大多數人民均竭力反對外人之統治，彼等不願接受莫斯科之命令，正如彼等不願接受英國、美洲或任何其他外國之統治。彼等如明白彼等當地之共黨時常接受來自海外之訓令，則彼等將有熱烈之反應。

莫德惠下月晉京

【中央社青島十日電】憲政督導委員會會長莫德惠前由京赴平途中，身體違和，留青養痾，有時散步海濱，流覽風光。據語中央社記者：民初以來，余奔走憲政，對憲政督導會務甚感興趣，一俟調養稍癒，即行赴京。聞氏赴京日期，約在下月秋高氣爽之時。

陳立夫昨天訪問瑞士總統及外長

【法國新聞社伯爾尼十日電】中國立法院副院長陳立夫十日晨赴瑞士總統府訪問瑞士外長彼得．比爾，及總統錫顧培德。

【法國新聞社伯爾尼九日電】中國立法院副院長陳立夫在考克斯參加重振道德大會後，已於九日到達此間。據渠告本社記者稱，共產主義乃今日中國最大的問題。經濟問題及如何使中國法律，適合中國民主憲政的問題其次。共產主義問題的嚴重，可與日本侵略中國之初對中國的威脅相比擬，當時吾人曾警告世界，謂日本非僅志在攻擊中國。但世人對此警告皆漠然置之。今日的局勢正與前相同，共黨實不欲世界臻於和平。陳氏言及重振道德，謂此舉正與中國新生活運動、中國的道德主義孔子的遺教相同。本社記者詢以此行印象如何，陳謂渠所到各國對於其議會議員於作重要辯論時所享的自由最為感動。渠希望中國議會的議員亦能如此。惟有過份之處，如美國議會的作冗長演說，藉以阻礙議案通過的作風，則宜加以避免。民主需要時間與忍耐，正如需要根據於自由。

經濟改革方案尚待慎重研究
今日政務會議來不及討論

【本報南京十日專電】翁內閣新經濟改革方案，因有許多技術上的問題，當局還須慎重研究，十一日政務會議，這方案仍來不及提出討論。

美援物資所得售款將較原來成本為小

【本報南京十日專電】美援項下的二億一千五百萬元援華物資出售後所得款項，除行政費用外，美方計畫還要用錢的有三項：㈠農村復興（用費早已決定為此款的十分之一）、㈡工業建設、㈢救濟費用。後兩項需款數目沒有確定，須待史蒂爾曼回來後纔能決定。因為這個原因，美援物資的售款能夠凍結多少，中美雙方正在接洽中。據悉，美援物資成本比在中國出售價格高，譬如一長噸米（一千二百八十六點八石）成本價值一八二美元，在中國出售後的售價比成本為低，如棉花石油等也是這樣的。故美援物資所得售款決不能和原來的實價相等。

【本報南京十日專電】據悉：李榦這次來京，是向有關當局報告在美與美方洽談運用美援等事。李氏十日在京謁翁院長、王世杰部長，十日夜赴滬，定三日來京參加美援運用委員會的籌備會議。

美商務參贊卡爾特認中美貿易將衰減

【合衆社上海九日電】與對華貿易有關的商界，九日均在談論卡爾特的談話。卡氏在上週預料中美貿易勢將衰減。渠指出中國缺乏外匯準備金，黑市與官價匯率的懸殊，使貿易不振。

美軍剩餘物資一部運青拋售

【中央社青島十日電】駐青美軍剩餘物資，約四十萬噸，半數已就地拋售，半數啓運滬青。現已抵青者四萬餘噸，由央行委託中信局青島辦事處拋售，並視地方需要提運天津拍售。

程潛暨各廳委昨宣誓就職

【中央社長沙十日電】湘省府主席程潛暨全體廳委十日晨十時在省府禮堂宣誓就職。湘高法院長余覺代表院監誓。程氏領導宣誓，謂：「遵守憲典，遵從民意，為全省人民謀福利，除禍亂，盡忠職守，保護人民。如枉法營私，願受全省人民背誓言，及國法嚴厲之處分。」十一時許禮成。

新疆警備總司令陶峙岳正式視事

【中央社迪化九日電】新任新疆警備總司令陶峙岳九日正式視事。據對記者表示，今後一切措施仍本張主任所指示原則，為局面之安定。陶氏對維護今後新疆之和平，甚具信心。

美駐大連副領事柏契談大連情形

【本報訊】美駐大連副領事柏契自六月廿三日離開大連，打算回國休假，道經上海，十日在華懋大廈對記者發表談話。他說：「大連這三年來經濟上很少改進，物價高，失業的人多，而對中國人的管制很嚴，戶口都得向警局登記，移出移進都得向警局報告，而過去六個月來，對要離開大連的中國人，管制更嚴格了。一九四七年夏秋兩季時，有人離開大連，以後就很難移動了。對外籍人士的管制也差不多，同樣就只有蘇聯僑民與美領事館人員留在那裏。」記者問蘇軍留在大連有多少，他回答說：「約一萬人，連軍眷也在內。」問到幣制，他說：「大連通行蘇聯佔領流通券，二千二百元折合美金一元。」

英兩贈艦由港來滬

【中央社香港十日電】英贈艦重慶號及靈甫號十日晨啟碇離此赴滬。

戚壽南抵英倫 出席心理衛生會議

【中央社倫敦九日專電】中央大學醫學院院長戚壽南應英國文化委員會之邀，出席不日在此間舉行之心理衛生會議，業於本日由日內瓦抵此。戚氏近曾率領我出席世界衛生組織第一次會議代表前往日內瓦開會。

遠東委會有新決定
關於日掠劫物歸還問題
無人索還物資我可優先承購

【中央社華盛頓九日專電】遠東委員會九日發表關於歸還日本戰時所掠劫物品之新政策，並予中國以購買若干無人索取之物品之優先權。此項新指令已提交盟總，並經過美國通知前遭日本佔領，但未有代表參加遠東委員會之各地區。該令發出後，遠東委員會以前之歸還指令及處置所俘虜日方船隻之美國指令均已作廢。新指令要求將各國所認明之資產及船隻，立刻歸還各盟國，不論日方曾以欺騙強迫或威脅手段，對此等資產償付任何代價與否。同時並請會員國，在最後寬大之原則下，予提出要求之各國以懷疑之權利。日本將優先修理歸還之船隻，使此等船隻恢復被掠時之狀況。至於歸還工業及運輸機械設備問題則不同，如盟總認為此等機械及設備，乃佔領軍在安全上所必需者，則可延緩歸還，惟要求歸還此等物件之手續，不應延誤賠償品之拆遷。在當局對任何要求未決定以前，該物件不能劃定充作賠償。關於已充賠償用，且已交付之物件之歸還要求，將不予考慮。拆卸包裝及運送歸還物件至指定地點之費用，將由日方負擔。新指令復規定日本有關文化，以及盟總認為須歸還之其他物件禁止出口。至目前爲無國家認明之金鈔及其他貴重金屬珍寶，日後將予清理。中、澳、法、印、荷、菲、英將依次有購買優先權。各國將以盟總所接受之外匯，依據攤分賠償之比例購買，所得款項將併入盟總或將來盟總而成立之其他機構掌管之基金，以作為佔領工作所需信用之基礎。但全部基金，至遲將於一九四九年十月一日攤分予各獲得賠償國家。遠東委員會建議各要求歸還國家，及彼等所要求之物件可能所在之國家，擬成立變通辦法。該委員會並令盟總成立一機構，就歸還問題備遠東委員會諮詢，該機構將由十一會員國駐日歸還及賠償組各派代表一名組成。

入境旅客攜帶物品
政院核定納稅辦法
即將由輸管會公告施行

【本報南京十日專電】政院頃核定入境旅客行李及家庭用品輸入辦法，即將由輸管會公告施行，全文如次：

㈠凡由外國入境旅客所攜行李及家庭用品，依照關稅免納關稅者，無須申請輸入許可證。

㈡凡自香港澳門以外各地入境之旅客所攜應納關稅部份之行李及家庭用品，應照下列辦法辦理之：一、此項行李及家庭用品，不論係由旅客自身攜帶或於該旅客來華後六個月內由輪機或郵包轉運抵埠，經海關審查確在行李及家庭用品範圍以內（其總值每人以成年人為限）不超過美金五百元或其同等幣值者，無須申請輸入許可證；二、此項行李及家庭用品總值如在美金五百元以上而不超過三千元者，須經申請輸入許可證（即申請者本人須於最後一次來華前在國外居住已滿一年以上）方得申請輸入許可證。

㈢凡自香港及澳門抵埠之旅客所攜應納關稅部份之行李及家庭用品，經海關審查確在行李及家庭用品範圍以內（其總值每人以成年人為限）不超過港幣五百元者，得准予輸入，無須申請輸入許可證。惟超過港幣五百元時，其超過部份不准輸入。凡自外洋經香港轉船來華之旅客，其所帶行李及家庭用品，適用第二條之規定。

㈣行李及家庭用品如係屬於進口貿易辦法附表「四」內列之物品，一律禁止進口。但如係旅客本人之需用者則不在此例。

㈤凡在上海進口之旅客所攜行李及家庭用品，如須申請輸入許可證時，應逕向本會申請。凡在其他口岸進口之旅客申請此項物品之輸入許可證時，應向距離最近之本會各分支機構申請。

㈥本辦法自公告之日起一個月以後實行。

祝國際心理衛生大會

黃嘉音

在這第十四屆的世界運動會將近結束的時候，在倫敦的中央區，有三個重要的國際性會議將陸續舉行。這三個會議包括在國際心理衛生大會的總名目下。在八月十一日至十四日每天上午舉行的，是「國際兒童精神病學會議」；在八月十一日至十四日每天下午舉行的，是「國際醫學心理治療會議」；從八月十六日到二十一日舉行的，是「國際心理衛生會議」。在大會期間，並將舉行精神病學家，心理學家，社會工作員，社會科學家，教育學家和護士的特別會議。

這個國際心理衛生大會是勝利後的第一次會議，也是有史以來的第三屆國際性大會。這次的大會由心理衛生運動的發祥地的美國發起，中國心理衛生協會參加，並推派了南京精神病防治院院長程玉麐醫師和心理分析家丁瓚先生代表參加。這個學術性的會議沒有世界運動會那樣熱鬧，不像世界運動會那樣受注意和出風頭，但是它對於未來的世界所可能發生的影響和重要性，是遠超乎競技式的世界運動會之上的。

這次國際心理衛生大會所包括的三個會議的主題，是值得介紹的，因為它明顯地反映了科學的進步，世界的潮流，和國際的局勢。這些會議的主題如下：

國際兒童精神病學會議

主題：個人和社會的侵略性格的發展

（上午舉行）

八月十一日　侵略性格與正常的和病態的情緒發展的關係

八月十二日　侵略性格與家庭生活的關係

八月十三日　教育範疇內的精神病學問題

八月十四日　社會和侵略性格的兒童

國際醫學心理治療會議

主題：犯罪問題

（下午舉行）

八月十一日　犯罪的起源

八月十二日　犯罪和個人心理疾病的推動力

八月十三日　集體犯罪和集團

八月十四日　個人治療法的進步

國際心理衛生會議

主題：心理衛生與世界公民

（全日舉行）

八月十六日　世界公民和族種親善問題

八月十七日　個人與社會

八月十八日　家庭問題與心理疾病

八月十九日　心理衛生運動計畫：組織、訓練、宣傳。

八月二十日　工業和工業關係中的心理衛生

八月廿一日　結束會

據總報告，這三個會議的主題是互有連貫性的，國際兒童精神病學會議注重在侵略性格的發展，我們希望今後的世界不再培養出希特勒、墨索里尼，和日本軍閥這一類的侵略者。國際醫學心理治療會議所研究的是犯罪的起源和集體犯罪問題，這是有關社會安定和世界和平的大問題，很明顯的，在這方面，二次大戰中侵略者的殘暴的罪行和紐倫堡和東京的戰犯審判給心理衛生運動一個很深刻的暗示。至於國際心理衛生會議的主題，幾乎包括了「修身，齊家，治國，平天下」的大道理。但是心理衛生運動者對於這個有關世界和平的大問題的看法，並不是過去的「身修而後家齊，家齊而後國治，國治而後天下太平」的這種機械式單方向進行的看法。我們相信個人和家庭和國家和世界是不可分的，是有息息相關的聯貫性的，互為因果的。我們相信「修身，齊家，治國，平天下」可以，也應該從各種角度，用各種方式，同時並進的。對於這些問題，心理衛生運動者正在尋根究底，以便對症下藥。

從這三個會議的主題中，我們很可以看出今日的心理衛生運動已經從個人修養的小圈子跳進了世界和平的大世界中。這是二次大戰給心理衛生運動者的教訓，也使我們的心理衛生運動有了新的覺悟了。我們謹在這裏遙祝國際心理衛生大會的成功！

日歸還我國物資距預期目標尚遠
主要原因我方所提證據不足

【中央社東京十日專電】我駐日賠償與歸還代表團長吳半農宣稱：「戰時日本自中國掠去之物資，已歸還我國者值價共達一千三百六十五萬美元，但不能估價之項目尚不在內。上述物資中已運返國內者約值三百萬美元，餘尚在待運中。（在此可予一提者，即中央社前已報道，迄今我國已接收之日本賠償物資值價已達一千七百萬美元。）」吳氏稱：「自四月間歸還顧問委員會成立以來，歸還工作已大有進展，但因我國人或不懂提出歸還要求，或雖提出歸還要求而證據不足，故已獲歸還之物資距預期目標尚甚遠。」

我自日分得發電機一座

【中央社東京十日專電】據中國駐日代表團十日下午宣佈：先期拆遷賠償品中日本電工器材之首二國家，我國已分得六千二百五十瓩之發電機一座及其配備。此發電機係拆自仙台一海軍兵工廠者。荷蘭亦得自該廠拆下之三千二百五十瓩之較小發電機一座。我國所得者製於一九三一年，荷蘭所得者製於一九二六年。迄今為止，以上述四國所得之先期拆遷賠償品，僅有實驗室配備、機械工具及次要之金屬品與其他設備。

在台外僑統計

【本報台北十日專電】以風光吸引遊客的台灣，外僑總數雖不多，然國籍却不少。據警局外事股統計，共一四七名，申請居留的外僑：美國男十六、女十一，英男十三、女三，白俄男四、女二，蘇聯男四、女二，菲律賓男四、女五，西班牙男二，奧地利男一，希臘男一、女二，捷克男一。韓國男卅、女廿一，暹羅女一，越南男三，無國籍一。旅行性質的共一五九名。內德國五、法國三、瑞士一、荷蘭六、伊拉克二、加拿大一、立陶宛一、挪威二、澳大利亞二、匈牙利六、西班牙一、義大利一、希臘四、美國二八、英國一七、蘇聯五二、白俄一七、奧地利五、無國籍六。以上美方軍事人員未計。

魯豫學生安置辦法
教部召有關方面研討
豫在京學生昨赴教育部請願

【本報南京十日專電】教育部為解決魯豫兩省流亡學生學業及救濟問題，決定邀請兩省教育廳長，及豫東魯西一帶公私立中等學校校長來京，共商復員安置辦法。往返旅費由教部墊發。

【本報南京十日專電】河南各校流亡學生一千七百多人，十日晨到教育部請願，要求解決學業問題，並請增發救濟費用。由教部督學黃曾樾等接見。黃等表示教部將設法使各原校復員，或在他校增設班次。救濟費用現每一學生規定每日各發五十萬元。請願學生到下午纔陸續散去。學生請願時，有軍警在教部各辦公處維持秩序。

廈大本屆畢業生都想在都市工作

【中央社福州十日電】據調查，國立廈門大學本屆畢業生二一六人，俱願在都市服務，其所表示志願服務之地點，少者一地，多者四至五地。其中志願在京服務者最多，計一二六人，上海次之，為一二二人，再次為台灣一一二人，餘亦係願在國內其他大城市服務。願留閩省服務者僅卅三人，其中指定在福州、廈門者廿六人，另留校者三人，僅四人願在省內其他地帶服務。此顯示目前知識份子大多具有不願在都市以外地區生活之心理。

天津私立中學學費標準決定

【本報天津七日通訊】津私中校長聯誼會六日晨九時在南開女中開會，決定了下半年度的學費徵收標準和其他事項：㈠學雜費：㈠每個學生折價繳納綠兵船麵粉兩袋至三袋半，依各校的設備情形而定；㈡麵價以八月十五日民國日報為準；㈢原則上一次繳齊，分期繳納以八月底為限，過期須按當日市價計算。㈡住宿費按學雜費的二分之一至三分之二計算。㈢冬季用煤：住宿生每人的費用將來再議，先派員向有關方面接洽，原則上每班一噸，每生一噸，工友半噸，飲水用煤在外。㈣聯合本市私立各大學小學（備案而未立案者亦可加入）請求廉價配粉。

山西大學新生放榜 還校事件正洽商中

【中央社太原十日電】國立山西大學招考新生初試試卷評閱竣事，九日放榜，共錄取九十名，計文學院廿名、法學院十八名、工學院卅三名，醫學院十九名。關於還校事，據徐百揚校長談稱：還歸綏或張垣，刻尚未作最後決定，校方正派員在平與傅總司令洽商。

朱自清患腸病 最近曾施手術

【本報北平十日專電】清華大學中文系主任朱自清，年來時患胃病，最近檢查始斷定為十二指腸潰瘍，日前進北大附屬醫院施行手術，經五小時將十二指腸傷口縫住，尚未及其他部份之治療。日來朱氏疲憊之至，因患腎臟炎，故情形較為嚴重。又北大教授黃青，患喘症入院休養，現已痊癒。

農業復興聯合委會
糧農組織願予合作
在技術上作顧問性質之協助

【中央社南京十日電】據有關方面消息：聯合國糧農組織負責人稱：該組織將與最近成立之農業復興聯合委員會在技術上密切合作，並願予以一切顧問性質之協助。糧農組織在過去曾協助中華救濟團南京附近之八卦州湯山一帶農業復興計畫，即為一例。查農業復興聯合委員會係於上星期四成立，該委員會設委員五人（中國三人美國二人），該委員會之經費不得逾中美雙邊協定經濟援款十分之一。

七五事件請願團在京向各方呼籲

【本報南京十日專電】東北旅京同鄉會十日晨假國大會堂集會，聽取「東北華北學生抗議七五血案聯合會南下請願團」報告來京請願經過。會議係由東北籍立委劉兆黼主持。請願團代表李之綱報告七五血案情形，最後說：「這次我們從遙遠的華北來到南方，來向中央政府請願，來向各界人士呼籲支援。我們要把七五血案的真像揭露出來，我們要為那七五慘死的無辜同學控訴，我們要為他們伸冤。我們的八項要求是：㈠嚴懲兇手，處以極刑。中央應速派大員來平處理七五血案善後。㈡立即歸還死難同學屍體，由同學舉行追悼會，建立紀念碑，辦理出殯安葬等事宜。㈢立即無條件釋放七五血案以來被捕同學，保障同學安全。㈣賠償：甲、七五事件一切損失。乙、受傷同學醫療費、死難同學喪葬費，及家屬撫卹費。丙、同學生活費。㈤政府應拒絕北平市參議會關於救濟東北來平學生的無理建議。㈥立即解除戒嚴令，以後並不得濫施戒嚴令，對人民之集會、結社、遊行等基本自由，以後不得限制。㈦追究七月十二日毆打逮捕學生主兇，並保證今後不再發生類似事件。㈧立即解決東北入關同學的教育問題，立即指定公立學校，免費給東北入關同學食宿，解決生活問題。」

北平各劇院爭演天河配
小翠花反串牛郎　尚小雲美女出浴

【本報北平十日專電】溽暑中七七又至，牛郎織女七夕相會之美麗故事，又一度搬上舞台。北平各劇院紛紛上演「天河配」，不下八九處之多。[illegible]小翠花反串牛郎，[illegible]尚小雲的美女沐浴，[illegible]

簡訊

【重慶電】渝高等特種刑事法庭十日成立。

【南京專電】財部派原調派之惲寶惠為廣州貨物稅局長，胡毅調為杭州國稅局長。

【南昌專電】贛州新聞界為增進新聞學術，加強同業聯繫，特發起組織「贛州記者訪問團」，訪問南昌、杭州、上海、南京等地，該團萬贛民等一行七人，於八日由贛州啓程，已於十日下午抵南昌，訪問黨政民意機關暨各同業，預定在此逗留二三日，即轉赴杭、滬、京訪問。

【漢口電】十日長江水位一致下降，漢口亦已止漲。

【青島電】青市十日晨豪雨，低窪地區一片汪洋，據觀象台發表，降雨量為八十七點八公釐，超過五月份卅倍，且為十年來所僅見。

【南昌電】浙贛鐵路局為考察南萍段工程，特組觀察團，由局長王元康領隊，定十日由此啓程，沿線分段考察，通車期即俟考察結果而定。

【贛州電】世界衛生組織中國醫藥社長卞德生博士由青返贛後，連日參觀本市衛生設備，並向鄭主席及有關方面建議各項改進事宜，十日晨乘中航機飛滬。

爲了房屋糾紛 福州商店罷市

【本報福州十日專電】南台一帶商店和房東華僑家因租金問題，經法院判決由房東收回自用，九日法院派警前往執行，附近商店罷市。

廈門運鈔案 民航局發表聲明
民航空運隊飛廈並不違法
限制帶鈔票權屬其他機關

【中央社南京十日電】交通部民航局對廈門運鈔案發表聲明：㈠民航空運隊與政府訂有合約，並在各民用機場開辦不定期客貨郵件運輸。合約第十三條，民航空運隊因運送旅客貨物郵件行駛不定期航線時，除得使用已指定之機場外，亦得使用下開指定之機場：（甲）民航局管轄內之機場，及（乙）軍用機場（機場名稱從略）。廈門係民航局管轄之機場，該隊此項飛行自屬合法。㈡關於旅客行李內攜帶鈔票是否違法及如何限制一節，權屬其他主管機關。

蔣總統接見胡家鳳
垂詢贛省政情及災況

【中央社牯嶺十日電】此間十日氣候涼爽，蔣總統上午未出遊。廬山管理局長王作民十二時往謁，報告廬山建設情形，總統對此垂詢甚詳。旋小步三閘，指揮園丁修剪花木。下午五時贛主席胡家鳳晉謁總統，報告贛省政情，胡氏以該省五十縣遭受災荒，水災損失奇重，要求增加救濟振款，總統表示可由政院斟酌辦理。傍晚總統偕夫人便裝簡從，沿河東路散步至圖書館，面諭該館館長劉伍夫對館前草地加清除，館舍亟須修理，薄暮始返行館。

社評
八方災難復興農村

現在農村確是不得了，集一切災難之大成。何幸而有中美聯合組織的農村復興委員會。農民需要並希望分霑一些美援，迫切之情，無可言狀。

不說別的，單說最近發生的水災吧。接讀各地消息，災害的嚴重，區域的普偏，令人驚心怵目。堯典謂：「湯湯洪水方割，蕩蕩懷山襄陵，浩浩滔天。」不禁我們會以為今天是「當堯之時，洪水泛濫於天下。」請看：湖南罹災四十縣，災民八百萬。旱稻淹沒，秋收絕望。濱湖二百八十萬畝沃土良田，被潰壞了。福州豪雨，洪水登陸，倒屋五千幢，死人爲千。廣東靈雨加上颱風，淹沒台山開平二縣，新會恩平二縣半淹，禾田萬餘畝陸沉。江西連綿雨水，垸堤破敗，報災四十六縣，爲卅年所未有。安徽安慶下游圩堤潰決，沿江十三縣，被淹土地四十萬畝，災民廿餘萬。浙東蘭谿、富陽、紹興、蕭山各縣農作被颱風襲擊，早稻秋稻都受折損。邊遠的雲南，大雨滂沱，山洪暴發，也有兩縣變成澤國，二十餘縣在鬧水災，哀鴻徧野，哭聲震天。上舉紛紛災訊，試打開地圖一看，大江而南，除桂黔高地而外，無一省倖免於洪水之患。

話歸本題。水災的最大損失是農田淹沒，稻穀失收；是房屋坍塌，人民流離失所。而這一切，痛苦幾乎全部歸農民負擔。中國是一個農業國家，農民佔百分之七十五。爲政者，不能忽視他們的災厄。在我們數千年的政治傳統上，一貫的是以農爲本，沒有一個統治者敢於輕視農村。禮記王制說：「無事而不田曰不敬。田不以禮曰暴天物。」「務在四時，守在倉廩。」——管子——敎民力耕，足衣足食，是治國最要緊的一件事。假使農村出了問題，五穀不登，天子要下詔罪己。無雨要乞雨，多雨要止雨。晏子相齊，有一次「霖雨十有七日」，晏子請發粟於民，三請，不見許。最後晏子徒步跑去大罵景公，請身辭職。景公不得不賠罪，將齊國的衆米財貨，完全拿出來振濟。現在我們的水災這樣嚴重，華中九省約略估計，淹沒農田在二百萬畝以上，無家可歸者至少有二千萬人，食米損失更難計數。今冬不知要鬧多大饑荒。治標的急振，治本的防泛，皆當務之急。以今日的科學智識，現代國家的起礙治績，像中國這種水災，絕對可以防止，而且是應該防止的。

在這萬方災難的時候，在美援中撥出二千七百五十萬美元，作復興農村之用，當然是千該萬該的。爲欲使美援發生最大的效能，根本解決中國經濟危機，我們也曾想到：與其分散不如集中。例如集中充用於穩定幣制，據去物價無止境地高漲的威脅，以一治百，未始非計。但看見在辦法好像是要分散的，各方面都想顧到一點。我們以爲分開使用也有分開使用的確實利益與效果。不過，全國性的偌大復興農村問題，只有二千七百餘萬美元，不能不說爲數戔戔，而有杯水車薪之感。因此，令人疑念一個問題：這筆款子會不會像一瓶墨水倒入海裏，被溶化冲淡，而變爲烏有？

看中美兩國換文，工作計畫似曾注意及此，即在原則上，要「在若干省內選擇若干縣，創辦關於農業、家庭示範、衛生及敎育之一配合而具有推廣性之計畫。」這是主要；並副以「若干輔助方案」，如關於農業生產、銷售、信用、灌溉、家庭與鄉村工業、營養、衛生、以及教育之方案。」這樣計畫是採取重點主義的，只是選擇若干縣，集中工作，作爲示範，然後逐漸推廣出去。但所要做工作却相當複雜，舉凡農村問題，無不包括在內；並不是要在農村做某幾件事，而是要整個的徹底的改造。一個農村，由中國的舊農村變成美國的新農村。這樣做法我們認爲有兩個缺點，第一、「重點」會變成「點綴」。一個小小地方搞得好，洋洋乎美；而其結果，對全國沒有影響或甚少影響。第二、如此方法，適宜於太平時期，不適宜於亂世。若全國農村安定，土地問題巳全部解決，農民的一切精力全副心思，都可以用於改良農村社會，積極增加生産；具備此條件，示範的收效乃可宏大。今日世局動盪，民心不安，情形混亂，如是復興，恐緩不濟急。

爲希望復興農村，政府會付出條件。例如第六條「委員會的美國委員及職員，將視爲美國駐華大使館的一部份」，享受特權。在一般人看，這事有損中國主權，是擴大治外法權的範圍。在美國方面，合作費用是贈與性質的美援撥款，根據第九條規定，美國保留隨時終止之權。這一復興事業有中斷之虞。不要等待大量的農村衙門建立起來，忽告夭折，那就糟糕了。也許這是過慮，指出來，不過是說中國人應該好好的幹，農村能分霑到一些美援的惠澤，並不容易。中國農民受盡千災萬禍，所有負擔，一切苦難，都往他們的頭上轉嫁，今日何幸農村被注意，而有此復興的機構，即使復興經費無多，效果不大，更談不上普偏。中國農民必須以更大的決心與毅力，克服困難，自力更生。但既有一點援助，就該做一點事，在復興工作上，浪費金錢，糟塌物資，或尸位素餐，爭吃美援，都將是農民的罪人。

莫斯科談判氣氛樂觀
美英法代表將與蘇繼續舉行會商
可望解除柏林封鎖召開外長會議

【倫敦十日廣播】莫斯科訊，十日據悉：美英法三國代表與蘇聯外長莫洛托夫的商談，若能對德國問題取得任何最後協議，史達林元帥料將親自加以批准。觀察家相信，三國代表現在與莫洛托夫舉行的連續談判完成之後，將再與史達林舉行另一次會議。九日晚三代表與莫氏第三次會談的結果如何，現尚保守祕密。關於德國問題的東西僵局尚不能迅速解決。會議必更要延長，更需縝密，遠出西方國家的預料之外。不過，會談時間的延長在英美方面看來，卻是樂觀的。衆信，三國代表向各該國政府提出報告，並接奉新訓令後，必即謀與蘇聯高級領袖舉行另一次會議。現在會談的情形各方面都極端保守祕密，這種事實使觀察家推測東西商談可能進入外交上的新紀元。因爲目前的商談若果如一般所預料，能導至有關德國問題的協議，則是戰後東西國家第一次能經由祕密外交消除歧見而達成協議。史達林與西方三國政府一旦批准莫斯科商談所獲得的協議以後，將來的四強外長會議不過是形式而已。但是，現在的會議並無跡象表示完全協議即可達成，只知尚需長時的討論而已。談判所以久無結果，唯一的原因就在四強外長會議的條件。不過，莫斯科會談也可能在下月聯合國大會開會各國外長在巴黎會晤之前，取得完全的協議。

【法國新聞社華盛頓九日電】據可靠方面透露，駐莫斯科西方三專使與蘇聯外長莫洛托夫的會談，可望因此獲得諒解而取消柏林的封鎖，並舉行四強外長會議。目前的談話志在獲致諒解，以求達到下列目標：㈠取消柏林封鎖。㈡在四強接受的條件下，允許蘇聯貨幣在柏林全境流通。㈢展緩預定於九月間舉行的西歐盟軍總司令與西德各邦總理的會議。該可靠方面並略述莫斯科談判的大要如下：第一次三專使謁見史達林與莫洛托夫時曾研究：㈠取消柏林封鎖的可能性，提供交換條件，允許蘇聯貨幣流行於柏林全境。㈡召開四強外長會議，以討論整個德國問題。六日西方代表會晤莫洛托夫時，曾提出備忘錄，略陳各本國政府於第一次與史達林莫洛托夫會談後所抱的態度，此備忘錄中並未提及西方三強接受倫敦對西德問題協議的展緩實施，但曾提及西方盟軍總司令與西德各邦總理的會議至少可望展緩舉行。聞莫洛托夫當時曾謂，四強管制蘇聯貨幣在柏林的發行，無異以管制柏林經濟生活之權授予西方三強，此殊損及蘇聯的地位；九日第三次會談時，聞莫洛托夫曾提出反建議，而欲將柏林流通的貨幣完全由蘇聯統制，並欲展緩倫敦對西德協議的實施。西方三專使曾詳細討論蘇聯的反建議，並圖覓取若干修正。可靠方面強調三專使現擬根據西方三強於第一次與史莫會談後所提出的具體建議和蘇聯提出的反建議商一折衷辦法，四強外長會議必須於獲致此一折衷辦法後始能召開。至於該會議的結果若何，該可靠方面則持謹慎的樂觀。據謂，現因取消柏林封鎖與召開四強會議的手續，均非輕易能告成功，故對召開此會議的同意反居次要。

【法國新聞社華盛頓九日電】當美英法三國專使正在莫斯科克里姆林宮與蘇聯外長莫洛托夫會談之際，杜魯門總統適在此間與國務卿馬歇爾及最親密顧問聚餐，席間討論西方三強與蘇聯進行的談判歷時頗久。官方對於莫斯科的發展今仍嚴守祕密，政府可靠方面則已承認發生若干困難，此點已由非官方洩露。但同一方面強調稱，蘇聯在柏林所取的強硬立場，不得認爲係惡意的徵象。彼等對最後成功且表示樂觀，謂萬一失敗，前途將不堪設想。

美蘇合作重要性
今日與戰時無異
蘇京廣播紀念對日宣戰

【倫敦十日廣播】莫斯科電台廣播稱，美蘇合作的重要，在今日與在戰時無異。該電台因紀念蘇聯對日宣戰，故盛讚美蘇的合作。並稱，美國人民在此紀念日，當可念及「倘無蘇聯聯合作戰的友誼與合作，他們將不能擊敗日本的勁敵。如在此時合作，美蘇將可保證一穩定與持久的和平。」惟美國反動份子蓄意破壞美蘇的合作，並在美國人民中散布憎恨蘇聯的種子。「他們無視了戰敗日本的史實，並且太低估了蘇聯的軍力。」該廣播員最後並主張蘇軍應協力打敗扶助日本的反動勢力。

法對蘇京談判樂觀
認爲蘇聯也希望早日解決問題
英或將遠東問題列入議程

【中央社巴黎九日合衆電】目前法外部雖對談判事保持緘默，但一般人士仍表樂觀。聞談判必甚困難，蓋四強會議及以前所發表之一般協定皆將涉及也。此間傳云，美國自去年十一月倫敦會議失敗後，此次必須首先成立諒解後始接受新談判。法外部亦認爲蘇聯立場並不強硬，且與西方國家同樣熱望早日解決問題。此間官員對初步談判一概保持絕對祕密，如此，則四強間辯論較易。如逐日談判皆公諸世人，則必有害於談判之良好結果，僉信英國或將遠東問題列入談判之內。

潘友新責美國威嚇蘇聯僑民
薩瑪林將向美衆院作證

【紐約十日廣播】逃亡的蘇聯數學教員薩瑪林及其妻將於十日被傳赴華盛頓出席衆院非美活動委員會作證。薩氏現年四十歲，現匿於紐約區，在衆院委員會的嚴重防護之下。其妻及子女三人則匿居紐澤西州某地農場，受白俄地下組織的保護，以躲避蘇聯的祕密警察。

【合衆社華盛頓九日電】蘇聯駐美大使潘友新九日指斥美國企圖引起美境蘇聯公民之「恐怖」，並要求交出於八日逃赴聯邦調查局求「保護」之蘇聯小學教員一名。當蘇聯大使赴國務部提出關於失蹤小學教員事的正式照會時，曾遭副國務卿羅凡特冷漠的接待。羅氏直率告潘友新謂，潘氏的指斥係根據報章之矛盾消息，不能爲美政府所接受。在潘氏返大使館不久後，國務部即急忙公布羅潘二氏會談三十分鐘之內容。據國務部公布，潘友新要求立即將曾在紐約一小學內教授蘇聯外交人員子女之教員薩瑪林，交予紐約蘇聯總領事。潘氏指控薩瑪林與另一蘇聯教師高森基夫人曾被一羣白俄強行綁走。

【合衆社紐約九日電】托爾斯泰女士九日談稱，渠之托爾斯泰基金會在過去兩年中，曾協助不願返蘇的蘇聯船員二人逃往巴拉圭。

【合衆社華盛頓九日電】議會調查蘇聯間諜案中的「神祕」證人高甯渠九日拒絕說明渠是否係共黨。民主黨衆議員海白德曾稱，高氏已簽署一項聲明，承認係蘇聯間諜組織的一份子。

蘇南摩擦原因 眞相即可大白

【中央社倫敦十日專電】南將公布蘇南往來函件。據貝爾格萊德訊：南斯拉夫及蘇聯衝突之原因，可自四五月間狄托與史達林及莫洛托夫二氏往返之函件內獲得大白。是項信件聞將於最近在南國京城發表。觀乎函件之內容，南蘇摩擦之因端，在前者認爲蘇聯干涉其事務，至其正引起糾紛者，厥爲戰後赴南斯拉夫之蘇聯文武專家。一九四六年初，狄托元帥已提議蘇方專家撤出南境，此外南方拒絕蘇在其境內自行辦理情報機構，並拒絕蘇聯之徵兵人員赴南。蓋南國認爲上述人員之目的在「破壞新南斯拉夫」。又特里雅斯特問題，對南蘇衝突亦有關聯。因蘇聯曾指南國草率爲辯，自冒戰爭之險也。

日本通信
財閥夜話
本報東京特派員　高臨渡

——財閥完全被解散了嗎？

——沒有。

——財閥依然健在嗎？

——依然健在，不過戰後的日本金融資本，正由半封建的財閥的獨占資本的支配形態，逐漸轉變爲私的獨占資本與國家資本合抱的形態。換句話說，日本金融資本正在國家資本的援助之下，再建和增強其獨占體制。

這個對話是代表着許多日本識者的意見的。請看下面的談話紀錄。

（一）

環繞財閥如何如何的問題，記者曾邀日本學者風早八十二（註一）羽仁五郎（註二）作過一夕長談。茲抄錄如左：

記者：（二）作爲一個外國人所理解的日本的財閥是這樣的——所謂財閥，是半封建的日本金融資本，也可說是一種特殊的日本金融資本的特殊的支配形態。日本金融資本（財閥）的特性，同時具有與衆不同的兩個特點，這些特點如一個宿命的，日本資本主義的發生成立和發展，始終不曾超出國家資本主義的圈子去。特點之一是：日本資本主義由商業資本階段到產業資本的階段，幾乎完全依仗薩長土肥四藩的下級武士所組織的天皇制官僚政府的培植——如廉價的或無償的讓與國營工場等——始具規模。即在產業資本階段之後，在兩次的戰爭和一次的投機（第一次世界大戰）裏，官僚政府對私人資本的扶持，仍舊是顯著的。中日戰爭以及太平洋戰爭期間，日本官僚政府掌握中的日本興業銀行和戰時金融金庫所謂國家資本，如何的對私的獨占資本通融資金，更是不可磨滅的史實。這些史實說明了：日本資本主義在初期固不待言，就是在末期的金融資本階段，也是和國家權力十分密切的結合在一起的，在經濟結構上表現爲國家資本與私的獨占資本的合抱。特點之二是：日本資本主義的發展，始終在天皇制官僚的統治同盟裏，官僚有時甚至顯出較大的比重。日本資本家們不特不能清算封建制度，反而充分的利用了封建制度。他們利用了以半封建的零細耕作農村爲物質基礎的官僚政府的軍隊和警察，同時他們也利用了由半封建的農村逃亡或移動到都會裏的廉價勞力——日本學者稱之爲「裸體的勞力」。——這就是他們本身的特殊的支配形態，也就是他們之爲封建的天皇制官僚機構的保持者和好戰的官僚機構的協同者。美國校上馬克爾的方案說：「日本財閥是國際上所沒有類例的金字塔型的獨占組織，日本的工商部門，都被掌握在財閥各個家族之手，一直的援助着財閥的戰爭政策。」如果說西歐的資本主義是在否定封建制度上面成立的，那麼日本資本主義雖然不能說是在封建制度上成立，但起碼的維持了封建制度，使封建制度適應資本主義的發展而使其變形而存。

封建的日本金融資本（財閥），在敗戰之後，雖被命令解散，但執行命令者正是封建金融資本的官僚政黨和保有天皇制傳統的官僚政府，因此解散的也不過是一種敷衍塞責的戰後文章而已。如果研究戰後的日本金融資本，就不是研究財閥如何被解散，而是研究財閥在國家獨占資本的扶植下如何復興。

財閥的解散到底實行到什麼程度——如股票的整理，如限制公司的指定等——財閥的復興怎樣——如日本銀行對財閥系大銀行的貸款，如復興金融金庫對大產業的融資等——希望能有更確實更詳細的說明。

風早：波茨坦宣言以及命令指示給日本的方向，那就是解散財閥的勢力。迄今爲止，解散財閥，禁止獨占、排除集中等法令，——解散軍閥、財閥——是一個方針；另外有一個方針也同時實行了，那就是扶助由下而上的勢力，勞動者的團結權、交涉權、農地制度改革等，都見諸明令。對於舊勢力則令之解散，對於由下發生的勢力則扶助之，藉以削弱舊勢力，這就是兩個的根本方針。但是這個方針實際上付諸實行，不，實際上打算實行，大約是在一九四五年年底，最多最多到一九四六年四五月爲止，那以後，就告停頓了。一九四六年五月所謂艾契森聲明發表了。從那聲明之後，迄今爲止所採取的方針，一個接着一個變成有名無實，而完全相反的方針似乎出現了。尤其到了今年，美國要人的言論，和波茨坦宣言的精神洽洽相反的，公然抬頭。實行所謂解散財閥雖然着手實行到某一程度，但最後那些法令終於變成有名無實了。而且，事實上不特中止了，禁止獨占法、排斥集中法等法令，反被利用來加強獨占資本，被用爲排斥中小工商業及勞工的工具，財閥的獨占資本的支配力則相反的加強了。例如整理股份的財閥……

記者：……

風早：……

羽仁：……

記者：……

多瑙河公約蘇草案
法修正案被否決

【倫敦十日廣播】貝爾格萊德訊：法國對蘇聯草案所提出的修正，頃由多瑙河會議以七票對三票加以否決。法方修正案的內容，主張一切國家應享有自由通航與自由貿易的權利，並使多瑙河委員會的工作納入聯合國憲章的機構以內。按法方的修正係西方集團所提的二十三起修正案中首先被提出討論者。保加利亞、烏克蘭、南斯拉夫與蘇聯，以此次會議不能改變一九三六年外長會議的決定以及對軸心附庸國家和約的條款爲理由，而加以反對。又美大使加晨在會議時呼籲採納美方的修正案，並修改蘇方草約的引言，並聲明應按照聯合國憲章，以促進多瑙河國家的和平與經濟福利。

東京睡眠病 係由蚊蟲傳染

【法國新聞社東京十日電】自上月以來迄十日爲止，日本因睡眠病而致死亡的人數業已達五百名之多。東京一處即有七十二人由於患此病而致死亡。琉球島的美國人員聞已有人染有此病。此病係由於天氣酷熱身體疲勞而起，其唯一傳染病菌的媒介，據目前醫界所知，乃係蚊蟲。

裁軍工作擱淺
蘇促美停止製造原子彈
英代表強調無安全即不裁軍

【合衆社成功湖九日電】蘇聯發言人九日談稱，美國並未遭受任何國家的威脅，因此應同意於停止製造原子炸彈。該發言人復稱，美國現正破壞世界裁軍。蘇聯此言係向聯合國普通裁軍委員會所發，該委員會正在結束其十八個月的無效工作，而準備向聯合國大會報告失敗情形。英代表賈德幹駁稱，希特勒曾給予西方列強「無安全即不裁軍」的教訓。蘇聯代表馬立克及烏克蘭代表曼紐斯基發言達兩小時之久。彼等談稱，爲獲致西方國家所要求的國際信任，其首要步驟爲廢棄現有原子武器並禁止再行製造。彼等復稱，蘇聯已將「其軍隊分級復員」，而美國則增加武裝部隊員額及軍事預算。蘇聯現致力於貫徹和平，而美國則正患戰爭的歇斯的里亞。賈德幹答稱，世界「並不如此頭腦簡單」至全信蘇聯宣傳的程度。蘇聯雖喜談「民主」兩字，但正圖以「二國的少數」迫使十一國委員會接受其意見。賈氏並謂，蘇聯的裁軍計畫，其價值「不如一紙」，蓋其僅需保證而無有效的管制。按蘇聯的裁軍計畫已於去年爲該委員會拒絕，而蘇聯最近又提出。

蘇在捷境鈾鑛區 破獲德地下組織

【倫敦十日廣播】柏林訊：十日據悉，蘇聯祕密警察在捷克邊境附近厄茲山的鈾鑛中破獲德人地下組織，已逮捕其領導份子卅八名。據西方盟國方面所得情報，該反抗團體已發動地下鐵路，以使鑛中受奴役的德國工人逃到西德去。該團體領袖爲前德國第六軍司令鮑魯斯元帥。第六軍即係在史達林格勒大戰中被消滅者。地下組織在未被破獲前曾從事破壞鈾鑛機器等。又據盟國司令一方面獲悉，一月以前蘇聯軍法庭曾審訊德人廿一名，其罪名爲向蘇克遜尼內蘇聯陸軍與共黨總部投擲炸彈。廿一人中大多被處廿五年徒刑，這是蘇聯廢除死刑以後最高的刑罰。

菲抵制日貨
目前僅有建築材料進口
諾斯呼籲扶日引起菲人反對

【合衆社馬尼拉九日電】據九日公報稱，由於公衆反對與日本貿易，日本貨的進口已大見減少。該公報稱，去年六月菲律賓商人的已定貨物，並未解約，亦未暫停。此項定貨，據可靠之估計，約爲一千二百萬比索至一千五百萬比索。此發展表明菲政府管制進口特別是日本的進口的企圖，並說明民意的一致。該報又稱，「自諾斯將軍來馬尼拉呼籲菲島人民協助復興日本經濟後，情形轉爲嚴重。諾氏之呼籲爲大多數人民所誤會。」目前，僅有建築材料如馬口鐵之類由日本進口。

延長櫻花壽命 美人發明新藥

【新亞社東京十日電】據麥帥總部涉外局發表，延長日本櫻花開花期間之藥物，業已發見。其方法爲當櫻花開後，即噴以此種藥品，可以延長開放時間，惟僅對八重櫻、山櫻等四種有效。

美移交南韓行政權
下週內由雙方代表處理
美駐韓大使馬卡諾赴任

【新亞社漢城十日電】據美駐軍高級人員方面透露：美國首任駐韓大使馬卡諾氏，現已由華盛頓出發赴任，日內即可到達漢城。又，霍奇將軍頃已正式發表關於移交行政權問題，將由美韓兩國代表所組成之共同委員會處理。美國方面代表已決定佔領軍軍政長官狄安及新任駐韓大使馬卡諾氏等三人，韓國方面代表則爲國務總理李範奭，內務部長尹致英及外務部長張澤相三人。移交事務將於本月十六日開始。

日出口貿易管制 自十五日起取消
麥克阿瑟昨發出命令

【合衆社東京十日電】麥帥十日發出命令，指出日本政府對日本出口貿易的管制，自八月十五日起大部份取消。按八月十五日爲日本私人貿易重開後的一週年紀念日。在命令中，麥帥授予日本售貨商及外國購貨商直接訂定出口契約之權。蓋自有限制的私人貿易重開後，日本售貨商與外國購貨商必須通過官方的貿易局商談出口契約；十日的通告，則「已使此項規定不再需要」。盟總官員稱：新規定將使日本政府及盟總對出口貿易的行政負擔大量減輕，但對外匯、價格及物資分配的管制則仍將繼續。根據通告，仍將依照慣例，一切對日貿易的外匯，付入「盟總商業帳戶」內。

日本 復興重工業 大搜民間廢鐵

【新亞社東京十日電】日本商工省制定之「廢鐵資源利用規則」，業已正式發表。據此，有一噸以上之廢鐵所有人，必須於八月十五日以前報告商工省資材局。凡屬廢物用之鐵鑛、鋼塊、船舶、車輛等俱包括在內。預定可以搜集三百萬噸之廢鐵，作爲復興重工業之用。

盟總一顧問停職 美陸軍調回偵查

【舊金山十日電】東京訊：十日宣布，美陸軍部已命令麥帥的主要顧問一人停職，並召其返回美國出席關於日本出售美國剩餘物資分配問題的調查。據盟總稱，此人爲陸軍部以無線電通知此間，自八月六日起停職，此事由華盛頓發表，目前尚未發表其停職的理由。

世運籃球錦標賽
美墨巴法全晉級
中國隊今日下午出戰英國

【倫敦十日廣播】世運籃球第一組錦標賽，美國以六十三比廿八勝烏拉圭。按美國原爲第一循環賽第三組冠軍，烏拉圭則爲第一組的亞軍，烏隊曾戰勝英國和負於巴西和加拿大。

【中央社世運會場九日合衆電】快速，墨西哥籃球隊，九日晚痛擊漸呈疲態之朝鮮隊。墨隊以四十三比三十二勝，將於十一日晚對美國與烏拉圭一賽中之勝隊決戰。墨隊高大，勝如飛，乃操左券。韓隊雖機靈，終不能控制敵方之投籃，韓隊戰來勇猛精采，亦甚能辦。墨隊以四十一比二十五領先時，時間只剩數分鐘，韓隊前鋒李財助連續投射兩球，追成四十一比三十一。墨隊夙聞短小精悍之韓隊修養有素，乃竭力應付，並於其餘時間內全線凍結，不輕易進攻，亦不令球離開己方籃下之耗時間。觀衆雖噓噓作聲，拍手鼓掌，然墨隊決心固守城池，勝而後已。韓隊在此短時間內惟一得分之機會，即在罰球。

【法國新聞社倫敦九日電】世運籃球賽九日法國以五十三對五十二勝智利；巴西以二十八對二十三勝捷克。法國對智利的籃球賽空前緊張，在比賽時間將近結束時，智利以四十二對四十分佔先，而法國在鈴聲響時射入一球，打成平手。延長時間後，雙方更全力搏鬥，結果法國以一分之勝獲得決賽權。

【中央社倫敦九日專電】中國出席世運籃球隊九日午後在哈林蓋球場最後決定各與會國家名次之落選賽中，不費力氣以四十二對三十四輕取瑞士。比賽之進行雖慢如蝸步，但中國球員顯然在球藝戰略各方面勝過瑞士多多。中國隊在此一第三組淘汰賽中首獲勝利。十日因無比賽，中國隊將在十一日午後與英國隊比賽以前可略事休息，若中國戰勝英國，則將於十二日與埃及比賽。

我世運籃球代表 十四日離英返國

【倫敦十日廣播】中國世運籃球隊領隊江良規在中國隊戰勝瑞士隊後發表談話稱：「我國籃球隊在英倫還有兩場比賽，對英國的一場如獲勝利，可能再對埃及或義大利。我們連續出場比賽，雖然精神上感到相當的疲倦，但已經盡了最大的努力。籃球隊準備十四日離開英國，那時再與祖國同胞相見。」江氏繼稱：「我國籃球隊來英後，英國人士和華僑都曾熱烈的歡迎，使我們很感激。」

世運超輕量級舉重 狄碧洛創世界紀錄

【合衆社倫敦九日電】九日世運會超輕量級舉重比賽中，韓選手李圭喆因爭取第二名，竟舉起較其體重一百廿三磅倍有餘的重量，雖舉之及肩，然整個身體壓於重擔之下，始終不能完全舉起。

划船賽熱烈 英美各得兩金牌

【合衆社倫敦九日電】世運會地主英國終於在世運會中大顯神通，九日一天內，其划船隊員運得金牌兩塊，美國亦不甘示弱，輕取八槳划船及四槳有舵長划船冠軍。個人明星首推澳洲的偉岸賽士伍特，渠一人獨得單人小艇首席。雙人短槳錦標已入丹麥囊中。法國則稱霸無舵長四槳決賽。

各國積分

【合衆社倫敦九日電】迄九日爲止，參加世運會各國的總積分成績如下：

美國	五〇四又四分之三
瑞典	二六〇
法國	一五四
匈牙利	一三二又十分之一
義大利	一二七
英國	一一九
土耳其	九〇又三分之一
荷蘭	八九
丹麥	八八又四分之三
澳洲	八四又四分之三
芬蘭	八四又廿分之七
瑞士	六七又廿分之七
挪威	四〇又四分之三
奧國	三六
阿根廷	三五又二分之一
比利時	三四又二分之一
牙買加	二九
捷克	二四
埃及	二〇又四分之一
加拿大	一八又四分之三
烏拉圭	一二又四分之三
南斯拉夫	一二
南非	一〇又十分之九
韓國	一〇
墨西哥	九又二分之一
巴拿馬	八
伊朗	七又五分之三
朝鮮	六又五分之三
波蘭	六
巴西	五
錫蘭	五
黎巴嫩	三又四分之一
葡萄牙	三
菲律賓	二
印度	一
西班牙	一
智利	四分之三
希臘	三分之一

男子四百公尺接力
仍以美國隊爲冠軍
美國抗議成立　英國改列第二

【倫敦十日廣播】世運裁判委員會十日決議撤銷原來裁判員對男子四百公尺接力決賽名次的決定，仍以美國隊爲冠軍，英國隊改爲第二，義大利隊第三。按七日男子四百公尺接力決賽時，美國隊原居第一，但因場地組員謂美國隊犯規，乃被取消冠軍資格，原係第二名的英國隊遂晉爲第一名。爲此，美國提出抗議，裁判委員會看過當場所攝影片後，認爲美國並未犯規，乃有如上的判決。此項舉動乃世運會史上的首次，同時爲推翻裁判員判定的第三次，第一次係於一九三二年洛杉磯世運會發生，曾將跳高第三名名次倒置，第二次在本屆世運會，把一萬公尺的第三四五名名次倒置。

印英兩曲棍球隊
明天展開奪標賽
印隊風頭極健攻無不克　英隊曾破勁旅巴基斯坦

【倫敦十日廣播】溫勃萊運動場上十二日將有一項重要的奪標賽，印度和英國的曲棍球隊將於那天比一下高低。一般人原來認爲曲棍球冠軍不屬印度隊就屬巴基斯坦隊，可是出人意表，英國竟以二對〇擊敗巴基斯坦隊。印度出席本屆世運會的曲棍球隊風頭極健，出師以來攻無不克，已經擊破澳洲、阿根廷、西班牙和荷蘭，計得分二十一分，失分二分。英國隊則得分二十一分，失分零分，計勝美國、阿富汗、巴基斯坦，和瑞士打成平手。預料十二日的曲棍球最後角逐一定非常劇烈。

世運觀衆不減 倫敦陰雨綿綿

【中央社倫敦九日專電】繼大雨四日後接踵而至之八月大風雨，本日已代世運會與柏林危機而成爲一般談話主題。此次暴風，昨日曾於英國東南部沿海一帶引起相當損失。雖世運會開始三四日後陰雨綿綿，但英人民與遠道而來之各國觀衆仍冒雨參觀各國世運選手於困難環境下所作驚人表演——創立十三項新紀錄，與美選手於卅三項比賽中奪得十七項冠軍而爲羣雄之首。第一週內世運會門票收入已逾四十萬鎊，較柏林世運會總收入卅六萬鎊爲多。到達溫勃萊運動場之觀衆逾六十萬人，其他比賽之觀衆，游泳第一週內總計約達八十萬人。官方預料：參觀所有比賽項目之觀衆總數可增至百數十萬人。

世運籃球決賽
三組積分形勢

【本報訊】世運籃球賽已入決賽階段，共分三組，第一組已成巴、法、美、墨四強奪標的形勢，照第一循環賽成績看來，美墨似乎較強，法國最弱，其實智利也勝得很險。第二組的菲律賓實力已證明並不厲害。如果菲隊能擊敗古巴，則有獲第九名之望。第三組中國首戰先以四十二比三十四勝瑞士，今天遇英國或亦無問題。十二日將與義大利或埃及及伊拉克爭取本組最前之名次。錦標賽十三日當可全部結束。

第一組（錦標賽，爭奪前八名的冠軍）
- 巴西、捷克 23：28 → 巴
- 智利、法國 53：52 → 法
- 美國、烏拉圭 28：63 → 美
- 墨西哥、朝鮮 32：43 → 墨
- → 冠軍

第二組（第九名至十六名的名次賽）
- 阿根廷、菲律賓 45：43 → 菲
- 古巴、秘魯 45：40 → 秘
- 加拿大、伊朗 25：81 → 加
- 比利時、匈牙利（退出） → 比
- → 第九名

第三組（第十七名至廿三名的名次賽）
- 中國、瑞士 34：42 → 中
- 英國、愛爾蘭 21：46 → 英
- 義大利、伊拉克 28：77 → 義
- 埃及
- → 第十七名

世運鱗爪

【法國新聞社倫敦九日電】個人軍刀比賽，義選手卡東勝七次，得冠軍。瑞士選手柴貝林勝六次，得亞軍。

【法國新聞社倫敦九日電】個人花式馬步比賽，瑞士的摩賽得冠軍，法國的宇希姆亞軍，瑞典的波爾德斯頓殿軍。

拳擊賽小紛擾
烏拉圭選手被判戰敗後
觀衆狂呼認爲裁判不公

【倫敦十日廣播】世運會次輕級拳擊比賽第二循環結果，美國選手約翰遜擊敗烏拉圭的阿爾維茲。

【倫敦十日廣播】十日美國拳擊選手約翰遜和烏拉圭選手阿爾維茲比賽時，運動場上發生世運會開幕以來最熱烈的示威。比賽終了，烏拉圭選手被判戰敗後，觀衆呼喊不已，驚稱裁判不公。據合衆社記錄，阿爾維茲贏了最後兩回合，第一回合則未分勝負。阿爾維茲從場中向觀衆招手，企圖平息觀衆的抗議，但是沒有成功。這個南美洲的小黑人被觀衆舉在肩上，繞場奔跑，歡呼震天。從來沒有一個像他這樣受人愛戴的拳擊家。

【倫敦十日廣播】拳擊比賽第二循環結果，羽量級的卡魯賽爾（澳洲）擊敗巴萊斯（阿根廷），西寬（匈牙利）擊敗塞恩茲（祕魯），杜門奈希（西班牙）擊敗馬爾比加（烏拉圭），李南（愛爾蘭）擊敗烏維恩（芬蘭）。

【法國新聞社倫敦九日電】在羽量級拳擊賽中，有希望奪得錦標的英國選手彼得，被法國選手艾密擊敗。

蘇參與歐洲籃球賽
願在蘇京舉行聯賽
蘇三人代表團抵英商談一切

【中央社倫敦十日合衆電】蘇聯已表示不復反對國際籃球聯賽，且函請國際業餘籃球協會至莫斯科舉行歐洲籃球聯賽。按國際業餘籃球協會係乘世運之便在此舉行會議，蘇聯刻派三人代表團來此，此事頗足令人驚異。該協會人士認爲蘇聯此舉乃揭開其運動方面鐵幕之表示。按下屆歐洲籃球錦標賽或將於明年四月間舉行。

國際業餘體協 討論性別檢查

【中央社倫敦十日專電】在此舉行會議之國際業餘體育協會，今日曾討論將來參加世運會選手之性別檢查問題。該會之婦女委員會建議，此後參加世運之每一運動員入場時，應攜醫師證書。所有運動員應於世運開幕或舉行錦標賽之前受醫師之檢查。按世運會截至今日尚未發生男女混淆之情事。此一建議不過表示如不事先防範，恐有意外發生而已。

世運會今日節目

籃球半決賽（上午九時、下午二時及七時在哈陵蓋舉行）

划船（在漢萊舉行）

自由車　一千公尺不動起計時賽、二千公尺雙人連座爭先賽（下午五時在赫恩山及溫勃萊公園舉行）

擊劍（在溫勃萊工程館舉行）

足球半決賽（下午六時半在溫勃萊帝國運動場舉行）

健身操　男子表演、女子團體操（上午九時在溫勃萊帝國運動場舉行）

舉重　次重級（八二·五公斤）、重量級（八二·五公斤以上）（下午二時半及七時在伯爵場皇后體育館舉行）

帆船（在托基舉行）

體育簡訊

☆拍電影和演話劇的石揮、張伐、衛禹平等組織的「又一籃球隊」，昨天上午十時半在八仙橋青年會健身房出戰南洋中學隊，又一隊上半時以廿四比廿一佔先，終因缺乏長力，以四二比四三半球之差受挫。

☆中青年會主辦的本年度邀請排球賽，除乙組賽程尚有一半未曾完畢外，甲女兩組俱已晉入最後階段。女組復華及甲組永紗，同以四戰四勝獨佔鰲頭，對錦標已無問題。今日下午五時半起，女組華聯出戰雄白，六時一刻乙三組滬關相逢華聯，甲組自七時起，由白隊對強華爭奪該組殿軍。

☆中青游泳團定今日及下星期一下午六時起，在四川路該會游泳池舉行本年度新團員及老團員晉級測驗。

☆中央國術館東北分館主辦的國術表演友誼比賽大會，除已決定本月十六日起至二十日在天蟾舞台舉行外，並邀請本市十八個國術社團各名家出場表演。

☆志超小型足球隊，於日前約戰揚子隊作友誼賽於揚子球場，但是日因雨停止。茲定今日下午六時仍在該場舉行。

☆南市體育場復興盃小型足球賽，自今日上午七時至下午六時，各組共有七場，仍在該場交鋒。

☆三屆上海乒乓聯賽丙組今日下午六時半起，甲乙三組共有七場，分別在各處球室角逐。

本市新聞

經警昨展開行動 大破套匯機關
七家商號二十七人被捕 套匯總額在十萬億以上

【本報訊】警局經濟警察大隊自增添新警員後，經檢工作迅速推展，昨天分七組行動，破獲大規模的私套港滙商號七處，逮捕大商人二十七名。據估計這批商號以往在港滬間套滙總額在十萬億元以上。警局方面最先獲得線索，開始偵查，早在去年十月間即一暗中監視紀錄，但始終未曾開行動，昨天始一舉搜查逮捕，下面是各號的地址負責人證物及被逮捕的人的名單：㊀慎安號，江西路三和里三弄十七號，負責人馬顯庭被捕，搜出文件密碼，警局從去年十月十八日起到本年七月二十四日止，歷次都會紀錄，套滙情形很詳細。㊁聯通行，虎丘路一四二號四樓四十八室，被捕的有林惠霖（負責人）、張細門、葉閏謙、朱逢年、蕭阿森五人，搜出美鈔四百五十元及電報帳册等，警局對該號的偵查期間在本年一月十七日到七月二十三日。㊂復興聯合軍服公司，地址在東方飯店及哈同大樓一〇三室，被捕的有侯國華（負責人）、董岳庭、厲韻鏘、吳其井、馬鴻達，搜出美鈔港幣，來往電信，及手槍一枝，子彈十粒，偵查期間在本年一月九日到七月廿一日。㊃證券大樓三〇三室（無號名）被捕的有林慧波、孫潤之、趙金浩，搜出支票帳册，偵查期間為去年十二月九日起到本年七月十六日。㊄國興企業華行籌備處，與源統大樓五號，負責人蔡士偉未獲，被捕的有蔡文曲、施學成、與行，四川中路三四六號一一二室，被捕的有徐志達、李伯廷、陳聯弟、盧桂清、陳榮、張理章、孟憲鼎，搜出港滙有關信件支票等，偵查期間從去年十二月四日起到本年七月二十日。㊆裕泰號，和衖永安坊二號，負責人林華偉被捕，搜出電報密碼帳册，偵查期間從去年十一月二十二日起到本年七月二十二日。現各案正審核中，人犯二十七名在押。

公用事業價格問題
參會研究會昨決定六項意見 主張立即取消自動調整方式

【本報訊】參議會公用小組的研究會昨天上午開會，姜豪主席，趙曾珏局長列席，討論公用事業價格問題，決定了六項審查意見。至於本月份公用事業價格已在上次決定了原則，提交臨時大會討論，昨天沒有提出。六項審查意見是：㊀請市府立即取消公用事業價格自動調整公式。㊁請中央豁免公用事業用油關稅和附加稅。㊂請中央對公用事業需要的一切器材油料的外滙和燃煤，一次預結或預購三個月，以後並以三個月為一期，按期預結預購。㊃美援物資裏可以供給的油料和器材配件，應以最低價格計算。此點除了請求中央外，並請市府向美援運用委員會交涉。㊄請中央銀行繼續按月貸款。㊅九月份起原有公式取消後，公用局應根據下列原則另訂計算標準：A．油、煤料、器材等基數應以本年一月到六月實際指數平均計算；B．股息、利息取消以美金計算；C．職工生活指數應照上月份兩次的平均數計算，不能預加；D．稅額應照成本總數再以稅率百分比計算；E．五金指數應拿上月份四個星期的平均數計算，不能用黑市，更不能附加關稅；F．業務費減低；G．外籍職員和高級職員和其他員工同酬；H．人工基數拿本年一月到六月實際平均計算。另外，請公用局查明公佈各公司外籍職員人數和實際收入。公用小組參議員定今天上午到公用局再提案資料會談，如無變動，明天上午再開小組會，後天可開大會。

糧食緊急購儲會 已正式在滬成立

【中央社】糧食部所屬糧食緊急購儲會，頃已在滬正式成立，主任楊綽庵亦已就職視事。該會任務在配合美援供應都市民食，使辦理配售工作已有成績之配售區，得以繼續順利進行。因供給五大都市配售之美援糧食，其數量僅敷總需要量百分之四十，其餘百分之六十須由我方自籌，故政府決定設立該會。至今後都市配糧，五十萬噸除百分之五有國外訂購外，其餘一部份由該會委託有經驗之現有政府機構，如中農、合作金庫等，在國內產區收購、運儲各都市供給各市民食調配機構配售。

八月份上半月指數 上漲不會超過兩倍
市府決定於十五日發表

【本報訊】本月十五日雖然是星期日，市府仍決定十五日在市府會議室舉行生活費指數審議委員會，審核八月份上半月工人和職員生活費指數，並當場公布審核的結果。

【又訊】昨天市府統計處長張宗孟向記者表示，外面對於這次生活費指數上漲倍數猜測紛紛，莫衷一是，有的人甚至以為至少增漲三四倍的，其實這些日子以來，物價比較平穩，煤上漲不到三成，豬肉兩成，食油一成多，麵粉兩成，房租不加價，菜蔬因近來的雨水多，非但不漲，還跌了一點，雖然配米上漲兩倍多，市價米只漲兩成的樣子，還有公用事業漲了一倍多，平均計算起來，張統計長說，無論如何不會超過兩倍，除非本星期五在調查物價的時候物價猛跳。

推進棚戶區教育
實驗民校在滬西埋頭工作 兒童福利工作也在推動中

【本報訊】滬西棚戶民衆教育和兒童福利工作，在一天天開展。社會上很少人注意這「低微」的工作，卻有許多年青人埋頭苦幹，獻出一份力量。市立實驗民衆學校在滬西推廣民衆教育，辦了一個棚戶民衆學校，上海兒童福利促進會也關切到滬西貧苦兒童的福利，和實驗民校合辦了江寧區兒童福利站。在上面這兩個機構的推動下，棚戶民衆和兒童受到了人的待遇。

暑期工作 設補習班和識字班

棚戶民衆學校在現在這暑期裏，辦了暑期成人補習班、兒童成人識字班，還有一個納涼會。這些都由青年會學生救濟會派去協助的，全棚戶區分成了十二個學區，做自助工作的同學四十多人去家教育推廣，每區一個先生負責。每天上午八點到九點，兒童識字班上課，下午七點半到八點是成人識字班上課的時間，有時在曠場上課，有時在民衆家裏上課。兒童班有學生三百九十四人，成人班有一百五十八人，一共是五百五十二人。以上都是補習班，等九月一日實驗民校開學後，他們都可以進去作正式學生。

父母子女一同受教

在這裏，父女母子在一起念書，一同學習。有一個拉洋皮車的孟海河，他的女兒在兒童班讀書，他自己在成人班學習，父女一道溫習功課。還有住在新嘉坡路棚戶區一六二弄的陸大爺，他的四個孩子都進了識字班，他總是坐在旁邊看着，對老師的講解，他常常補充了一片。在這裏有一個六十歲的劉老爹，也在那裏上課，他和學生打成一片了。先生在太陽下直流汗，便拿了一把傘給先生遮太陽，先生不敢當，有一個學生，他卻一定要先生撐。後來，先生和學生的母親拿了一塊大帆布，掛起來，總算把問題解決。

免費送飯 廉價牛奶

先生不只教書，還發動學生共同為大家的福利來工作，如像最近由大家動手開了棚戶區五〇一弄的陰溝。江寧區兒童福利站辦理兒童福利工作的成績，也同樣的值得讚揚。他們對兒童營養方面有兩件特別工作：一是每天早晨發牛奶，由教員送到領奶兒童家裏去，價錢的便宜，簡直不可想像，半個月只要二萬元；還有是送一頓午飯給孩子們吃，裏面有火腿炒玉蜀黍，或者是牛肉炒魚片，外加一碟花生米。此外，他們替孩子們做了許多夏天的衣服，從五歲到十四歲的孩子都可以領，每人領一套，只收工費二十萬元，現在已經做了三百套，還在繼續趕製。像這樣的社會教育和社會福利工作，值得我們推崇。

座談學費問題
教局在本週內召集

【本報訊】教育局主催的中小學校收費問題座談會，據李熙謀局長表示，將在本星期五或六下午舉行，私立公立中學校長、家長，以及教育界有關人士都將出席參加討論。

公審岡村寧次
軍事法庭定廿三日開庭 十四日晨將先開庭偵查

【中央社】侵華第一號日戰犯岡村寧次提起公訴後，國防部審判戰犯軍事法庭，已決定於廿三日上午九時至十二時，下午二時至六時舉行會審，可能當庭宣判，如時間不許可則定於卅日宣判。會審將由庭長石美瑜親自主持，審判官陸起、葉在增、林建鵬、張體坤為主審官，黃文政、龔濂、秦誼律師將擔任辯護，以張冀、王仁明另一人為日文翻譯，英文翻譯官三人未定。會審地點，以軍事法庭較狹小，將自下列三處中商借一處，即參議會、青年會或軍官俱樂部，現尚在接洽中。會審時將邀請各國使節、各界代表、新聞記者觀審，旁聽席預設一千席。屆時中官部電影製片廠將派員攝製新聞片。在會審之前，軍事法庭定十四日上午九時至十二時，先開調查庭。據悉，岡村現尚住於某醫院中，俟調查庭後，將羈押於江灣戰犯監獄。

戶口總複查決延期五天

【本報訊】全市戶口總複查昨日結束，但因中心區人口稠密，複查未能如期完成，民政局已決定展期五日，到十五日截止。

警察總署派來的視察專員晏歇敏定今日到老閘、靜安寺、長寧、新涇四區抽查戶口，並將抽查自衛槍枝的領有者。

景福三廠復工
社會局召勞資談判

【本報訊】景福襯衫棉織廠工人因為工資爭議，日前怠工，昨天已經復工了；女工三百多人在昨天上午首先復工，男工七十多人經社局勸導後，也在中午復工了。關於工資問題，社局定今天下午四時召集勞資雙方談判。

【又訊】環球手帕廠工人日前實行怠工，前日已開始恢復常態。中國紡織機器製造公司工人，昨據各方報告，也正式復工。

颱風又起
今日將襲琉球

【中央社南京十日電】中央氣象局息：八日在加羅林羣島附近洋面長成之颱風，十日下午二時中心已進至北緯二一度，東經一三〇度，北半部百哩內風速四〇哩，以每時一〇哩向西北西行進，十一日下午二時將進至北緯二七度，東經一二八度，琉球、台灣東北之東海洋面亦將受影響。

【合衆社東京十日電】新太平洋颱風「克里斯」，將襲擊琉球羣島東南部，並向西直指中國海岸，風速每小時七十哩。美國陸軍氣象台已通知琉球及九州南部，開始戒備。據稱，暴風雨可望於十日下午九時到達琉球東南四百哩之處。

錢大櫆申請覆判
最高法院准更審

【本報訊】第一號經濟漢奸錢大櫆，第一審經高院判決死刑，錢不服向最高法院申請覆判，現已核准發還高院重新更審，高院定本月十六號上午九時開庭更審。

民航大隊運鈔案
主管當局無表示

【本報訊】關於陳納德民用航空大隊經理滬處理私運現鈔案，經中國航空公司指責與抗議後，民航局至今還沒有表示態度。另據交通部主管人員表示：交通部曾規定該隊飛行的航線有上海至蘭州、上海鄭州西安、北平、寧夏等線，但該隊至今沒有開行，希望以後能改進，不作越軌飛行。該隊現行航線及運費都擅自決定，對於民航業務甚多不利影響，此一補救辦法，主管當局正在研究中。

商討出售國營事業
央行今日舉行會議
徐學禹束雲章函覆「未便出席」 招商局紡建資產共值五千萬億

【本報訊】中央銀行為商討出售國營事業問題，特由國庫局長夏晉熊邀請招商局總經理徐學禹、紡建公司總經理束雲章等於今日下午三時參加小組會議，討論估價及發行股票等技術問題。徐束二人昨亦函覆央行「未便出席」，並呈報行政院及工商部接洽。因紡建全部資產估價及出售事情的會議，已呈報政府，束雲章昨表示：國營事業監理委員會亦已結束。據悉紡建公司全部資產估價約為美金三億元，招商局資產約值美金二十億元，此數約十倍於目前的法幣發行額。

黃萬居在滬
訪問新聞實業界人士

【本報訊】留日華僑黃萬居自七日抵滬後，連日分訪本市新聞界、實業界人士，交換意見，一兩天內將晉京訪問。他準備在國內停留一個半月，旅行台灣、廣東，以及香港等地。他在日本主持的國際新聞報（日文），行銷遍及日本全國，發行達四十四萬份，此外還編印華文國際旬刊，即將創辦中國讀物月刊等書刊。

圖：最近返國之黃萬居君

永備廠大火災 共死亡六十四人
昨又有兩人傷重身死 尚有重傷七人兩人未脫險境

【本報訊】永備廠受傷工友昨天又有兩人不治身死。一個是住在公濟醫院裏的謝根耀，另外一個是由市立第四醫院轉送到中美醫院去的毛初乾。謝的屍體已由常德路驗屍所，毛的屍體則直接送往南市局門路寫南家屬入殮。此外有一個名余存華的工友，由醫院誤傳他已傷重身死，其實他的傷勢很輕，已經包紮後出院。總計死在這次不幸事件裏的共有六十四人。六十四人的姓名，經內衣業職業工會集合各廠幹部五十餘人，調查了四小時以後，已全部查出。其中由家屬在驗屍所指認後，向內衣業職工會領取棺木自行殯殮的有：任誠甫、謝福康、郁福榮、陸鵬飛、沈志梅、吳彩章、毛桂士、楊寶、陳益三、朱志良、毛友士、李金根、李薛美貞（李妻）、李小妹（李女）、顧福福、王乃妹、明沈國富、陳兆餘等十八人。在驗屍所成殮後送往四明公所寄存的有：周阿芳、郁榮昌、謝友根、陳松齡、徐泰、趙才、葉炳、賢成根、陳宗堯、張瑞林、許仁岱、劉明清、許根富等十四人。沈阿堂經檢察官檢驗後，送往上天殯儀館殯殮的有：劉大昌、凌靜濤（女）、王寶豐、吳高阿桂、高王姑（女）、濟阿三、廣有法、張榮華、徐德威、王炳生、王元春、史智芳、曾公亮、張如寶、馬夢照、潘繼先、許林根、鮑吉才、盧均備、金阿三、孫阿童、陳勳興、顧長根等二十四人。至於蔡鴻笙的岳母戴氏、蔡的表姐阮張氏、陸戴氏等三具屍體，則已送入大衆殯儀館由襯衫業同業公會收殮。尚有廠主蔡鴻笙和工友謝振耀、薛富根四人的屍體，因為昨天來不及驗屍，還放在常德路驗屍所裏，待今天上午驗屍完畢，便可分送大衆殯儀館大殮。此外傷重留在醫院裏診治的尚有七人，計：公濟醫院胡一人，市立第五醫院馬公展、戴根生兩人，市立第四醫院沈耀根、張富林兩人，上海衛生療養院陸德郎、夏元歸兩人。七人中以陸德郎、戴根生兩人的傷勢最嚴重，生命尚未脫離險境。又住在市立第四醫院裏的張富林和衛生療養院的夏元歸、陸德郎等三人，並不是永備廠的工友，他們三人都是……

罰金罰鍰提高
地院昨天開始實行

【本報訊】本市各司法機關，對於被告的罰金罰鍰，因政府無明白的指示，向無一定的標準，直到七月三十日始由總統府公布罰金罰鍰提高到二萬倍，違警罰鍰提高到二十萬倍，易服勞役者，均以二十萬元以下折算一日。這項命令，在本月九日到滬，地方法院已在昨天起奉令依照修正條例執行。

【又訊】江海關消息：海關緝私條例及海商法內所列各項罰鍰數額，現一律按原額二十萬倍論科。大件貨物四十萬元，中件二十八萬元，小件十四萬元，行李大件十四萬元，小件十四萬元。

內衣職工組後援會 辦理家屬登記
並請求全市工人濟助

【本報訊】內衣業職業工會工人，為對永備廠死難工友表示哀思起見，曾在九日停工一天，並集合多人到常德路驗屍所去慰問死難家屬。同時該工會還組織了一個「永備廠慘案後援會」，即日起辦理死傷家屬登記手續。此外該工會已請求總工會要求全市工人多多協助救濟。必要時並預備向社會各界人士呼籲。又該工會對同業公會的經濟援助表示謝意。又襯衫業同業公會前天在新雅酒樓認繳的二百億元，昨天已有一部分同業把繳款送交同業公會，大部分尚未送去。又普善山莊自八日起至昨日止，共運送了四十八具屍體到驗屍所去。

因驟雨而被灼傷的。

滬江大學學生 十五名被開除
因為參加反扶日運動

【本報訊】滬江大學校務行政會議通過：開除十五名學生，其原因是「參加于子三案，同濟學潮，反美扶日運動」。據「滬江新聞」刊載：滬江學生會以此事詢問凌憲揚校長，據凌校長表示：是這些學生參加了上述三運動，在以「破壞學校」為目的，實為基督教育所不取。」凌校長又對「滬江新聞」記者一說：「本校為預防此類事件之發生，不得不採取斷然措施。」

水上警察分局局長 張人佑有舞弊嫌疑
市府獲悉正着手調查 總務股長有串通嫌疑

【本報訊】市政當局最近獲悉水上分局分局長張人佑、總務股長黃伯謙兩人有私自盜賣公物，按月向各碼頭需索費用，放走嫌疑槍枝十餘枝，子彈千餘發及賄賂放走一艘木船的事情。原來那艘木船在六月卅日停泊在蘇州河曹家渡三觀堂附近時，曾經失火，火熄後，警員查出船上有大批鐵塊、化學藥品、白報紙等物，預備運到蘇北，結果因張得到巨額的賄賂，竟把那艘木船放走，現已由市政府某參事著手調查中。

漫畫連載 三毛流浪記 張樂平作

一九四 又來一個

航空公司被控案
本月十六日宣判

【本報訊】中國中央兩航空公司高級職員被控抬高運價案，地院非常重視，審判不厭求詳，昨天下午連續開刑三庭，推事振邦，審傳到證人北平中央航空公司辦事處職員林大郎、康本、石達夫及金山企業公司丁業甫、烈公司證人等。[illegible]至於兩公司所說，定是全部運費每公斤二萬零二百元，包給大北公司六百元，由大北公司轉課一千二百元，每公斤高到五六萬元，出去，關於這點，證人推說不知道。四個被告也否認有這事。推事以本案審判了多次，情節明瞭，開始辯論。先由檢察官丁儒惠起立論告，罪，要審判長依起訴條文判，被告律師徐砥平、鮑、俞承修等則稱：各被告不是公務員，是商人，所以檢察官起訴的貪污條例不合，請求宣判無罪。這案足足辯論了兩個鐘頭，定期本月十六日下午宣判，各被告仍交原保。在逃的晏鶴高、齊念祖、王佑良、周沛然由法院出票通緝歸案核辦。

學府新聞

復旦入學考試 昨天開始舉行

★復旦大學新生入學考試昨日開始舉行，參加人數一萬二千多人，為上海各大學報考人數的冠軍。昨天參加的是第一批，共約七千人左右，分在江灣復旦本校、上海法學院、暨大第二院舉行。

★國立英士大學上海考區借徐家滙交通大學報名以來，報考學生極為踴躍，頃聞該校報名日期定今日下午六時截止，十四、十五兩日舉行考試。理工、農三組試場將在徐家滙交通大學，文法兩組試場在中山路大夏大學。

★本市十七區中心國校學生家長王芸生、沙彥楷、曹驗賢、馮鉞組、劉延洪等，以該校創辦以來成績斐然，將備文分呈市政府教育局傳令嘉獎。

★市立劇校第一次新生考試前天結束，考生共有二百多人，成績還不錯。第二次招考定八月二十三日到二十五日報名，三十日考試。

天氣預測

（上海）陰，轉曇而熱，中度東南風，揚子下流晚有陣雨。

十日溫度最低華氏八十一度二，最高九十三度二。廿四小時雨量，二．五耗，〇．〇一吋。上海氣象台．八、十．

明星詩鐘（五） 吳蘊瀾

碎錦格（分嵌「明星花露香水」大字）

月湖香泛明朝水
露井花迷昨夜星

李白詩：「昨夜風開露井桃」李商隱詩：「昨夜星辰昨夜風」下聯兩典並引

歡迎惠稿 請寄上海明星香水廠廣告課

聞一多全集
朱自清 葉聖陶 吳晗 郭沫若 編
發售預約 最後十天
一、每部定價五十元，預約價四十元（照各當地當時倍數計算，外埠以郵戳為憑）。
二、上海暫售六十萬倍。
三、預約後不受漲價影響。
四、本店印有介紹全集之專冊，免費贈送，函索請附回件郵資。
八月底出書

中學生 八月號 卅五萬元
談「到民間去」……彬然
也談過娘……逸君
東南亞洲的動搖……宦鄉
關於世界運動會……士元
什麼叫文言……呂叔湘
愛倫堡……柏園
發光的植物……彬子
新羅馬尼亞……周光技

法國木刻選 王琦編 九十萬元
這本選集收十二位作家的作品廿二幅，這些作家和作品都是具有代表性的，而且全部作者都是目前尚存在的作家。法國的木刻版畫，在中國很少有人介紹，這本集子的出版，是有很大的意義在的。

從原子時代到海洋時代 顧均正著 一百十四萬元
本書可以說是第二次世界大戰後科學上主要進步的一個總報告。凡原子彈，火箭飛機，雷達，微波，宇宙射線，高空物理等，無不包羅無遺，為中學生理想的課外讀物。

開明書店

生化 愛美納真
補品中之最補品
AMINOGEN cBc

何謂補品？
鷄、魚、肉、牛肉等，號稱補品，國人進補時多用之。鷄、魚、肉、牛肉等，補在其所含之「蛋白質」。

何謂補品中之最補品？
「蛋白質」經過消化作用，變成「氨基酸」，「氨基酸」始能補人體。「蛋白質」如不變「氨基酸」，則亦不補。故消化不良者，雖日食大魚大肉亦不能補。生化愛美納真為科學製成之「氨基酸」，可不經消化，直接補充人體組織。不論消化如何不良，均能全部吸收之，利用之。故生化愛美納真為補品中之最補品。

不生者能生生 不化者能化化
中國生化製藥廠
上海江西路三二二號 電話：一三一七〇號

天熱易倦
生化避倦丸
Elatine cBc
北非洲，英德坦克車沙漠會戰時所用。可使坦克車手之持久戰力增加十倍。此藥為ELATINE製劑，絕無反應。生化抗戰時，研究成功，名避倦丸，曾蒙政府採購。夏日易倦，或晨起乏力，深夜工作，最宜服生化避倦丸（藥房均售）
中國生化製藥廠 上海江西路三二二號 電話：一三一七〇號

脫髮！禿頂！灰髮！髮枯！
服用 施貴寶朋託塞酸鈣片
Calcium Pantothenate Tablet "SQUIBB"

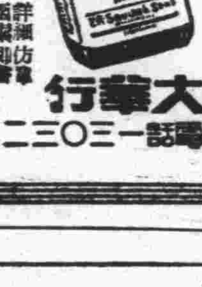

據醫界研究報告，日服施貴寶朋託塞酸鈣片，以治脫髮，禿頂，灰髮，及髮枯，功效卓著，誠為近代藥界之新貢獻。
藥房均售
詳細仿單 函索即寄
中國獨家經理 廣大華行
上海中山東一路一號 電話一三〇三二

合羣自來筆公司（改稱）
合羣鋼筆公司
地址：河南路一〇九號 電話九〇五五一
新廈落成

開幕紀念
全部特價發售
國產金筆 儘量供應
環球名筆 花色齊備

謝啟
昨日敝公司開幕辱承同業先進新知舊雨光臨指教或寵錫隆儀盛情厚意銘感紙因開幕伊始諸事栗六招待恐有不週謹此登報藉伸謝忱

禿髮！枯髮！黃髮！
皆為衰老現象
請速採用本品 方能使髮榮養

明星畫譜 第三九幅
越陳越香
明星生髮香油
上海明星香水廠出品

經濟新聞

新買湧起存多加碼 華股十八種漲停 永紗美亞後市加價做開

「本報訊」華股昨大戶靜極而動，開後作梯形式之攀高，業外各市場新買湧起，週期性之漲風，序幕揭開，於是火上添油，買風擴大，永紗美亞漲停後須加，餘股漲達限度者佔十六種之多。

晨初人心因經濟改革之聲浪，漸趨消減，而形穩健，永紗開高少許爲一四、一八〇元，小股中頗多開低之流，景福受工潮影響，最見虛怯，但開後經證券幫紗布幫銀行幫大戶吸納，不僅空氣一掃而空，再再上升，新買均進，存多加碼，廣幫、金融界以及大戶連綿不斷之吸收，圈外刺激股切，中絲榮豐等漲停，美亞亦迫漲限，永紗達一五、三五〇元新高峯，午收一五、二六〇元，統益火柴信誼中泥華新中興漲停，信和美亞中衣榮豐中絲梅林漲停後有回，各好一成，上泥雖升而不多，餘股均漲半成迄一成。

後市圈外之襯托更烈，永紗上場即以新高峯一五、五一〇元漲停板，美亞信和等十三種繼之，亦達限度，永紗加過二五〇元，美亞十元左右，聞國行將拋二三萬億，一度回小到一五、四五〇元，臨收前升至貼價二五〇元，最後進二五〇元，但六五號等仍進，易漲難回，美亞仍須五元。與前收相較，計永紗美亞信和閘北梅林信誼統益大通恒豐火柴中泥華新上泥中興聽業漲停，動興景綸永公麗安國貨升半成左右，場外各未上市股票仍以文化公用化工煙草運輸等股見俏，餘股漲一成，餘者平穩而已。

永紗晨收 一五二六〇元

永紗貼價 加過二五〇元

統債始疲終俏 丙種挺十二萬

公債昨初疲後俏，統丙自晨初之一五九萬低價起，漲到一八一萬高峯，而後稍定。較前收計甲乙戊各漲八萬元，丙昂十二萬元，丁升七萬元，成交四百多萬。

證交更改營業時間

「本報訊」證券交易所昨日下午四時召開第十二次理監事會議，議決將營業時間改爲上午九點半到十一點半，下午二點半到三點半。

行局鉅出 金管局亦將調查 票據抵用不會恢復

「本報訊」關於票據抵用及檢查行莊情形，金管局長林崇墉昨日曾表示：㈠限制票據抵用，是政府既定國策，目的在防止信用膨脹，實有重大作用，政府決不放棄此項要策。㈡金管局自上週起，即進行徹查各行莊業務，現已發現數家頗有問題，日內當可發表。以後檢查工作將加強，稽查人員，預料增至廿組。㈢目前銀根鬆動，行局差出問題，已予嚴密注意，國行目前有差進，而各行局仍有鉅量差出，其中有無嫌疑，須得審查。㈣限制滙兌問題，金管局正會同國行調查各地滙來上海款項之多少及用途等。

糖市銳升

「本報訊」糖市因銀根依然鬆濫，業外各貨猛升，再創空前高價，車白晚收七、六〇〇萬，高價尙有求無供，粗砂七、五〇〇萬，中砂白包貨少居奇，昨亦突出六千萬外，土糖一致喊高。

任何一方面能引起市場波動者，將予以取締。

購配產地菸草 央行物資會議定辦法

「本報訊」中央銀行物資財務委員會，九日舉行第五次會議，議決有關收購及配售案多起，最重要者爲收購菸葉煤斤及配售產地菸草辦法，議定收購及配售本市捲菸業需要，對於定貨貨款辦法，收購物品之範圍以及銷售方法等技術上之問題，也有詳細討論。

五百萬大鈔 下週一問世 央行否認發行孫幣

「本報訊」本市銀根最近雖甚鬆動，但現鈔奇缺現象，仍然嚴重，不論業內業外，本埠外埠，均感現鈔恐慌。昨據中央銀行某負責人談：五萬、廿五萬關金券，一百萬、五百萬大鈔，下週一起全國各地，普遍大量發行，鈔荒現象，可望好轉。又央行發行局副局長桑延龍對某報所載，政府將發行孫幣及其預定幣值比例之說，表示並無所聞。

「又訊」川省留滬立監委胡子昂、曾通一、黃憲方等，爲成渝各地現鈔枯竭，對工商界頗多影響，特快郵代電致中央銀行總裁俞鴻鈞，謂在本月十五日前，重慶成都兩地央行分行，儘量配發。中央銀行負責方面表示：本週內即可以飛機兩架，運現至成渝發放。

「又訊」中央銀行爲徹底解決西南各省鈔票供應問題，已着手籌備中央印製廠重慶分廠復工，現正與渝市府交涉，發還廠址，所有機器，將自滬廠撥用。

上海工商輔導處 結束前照常工作

「本報訊」上海工商輔導處奉部令定九月底結束，結束前對外仍繼續收文，工作亦照常進行。聞工商部擬於九月間立法院會時對該處撤銷問題提請立院復議，屆時或可保留云。

上週物價指數 五百五十萬倍 燃料漲得快加了六成多

「本報訊」上週本市批發物價指數，據中國經濟研究所統計，總指數是五百五十萬零六千倍，比前週上漲百分之一一．三四倍，分類指數中，計食物類四百零三萬六千倍，紡織品五百六十三萬六千倍，金屬類八百九十八萬三千倍，建築材料類六百零八萬六千倍，化學品七百三十九萬五千倍，燃料九百三十六萬一千倍，雜項五百零九萬七千倍。其中燃料類上漲最快，達六成之多，食物類、建築材料、化學品也上漲一成以上。

食米復趨堅昂 嘉善新秈開三千六百萬元 麵粉回跳小麥無成交

「本報訊」米市轉挺，因途中見貨主售意甚淡，開盤即挺，糙粳升，中途曾因去路不振而復定，收市終因業外各物上漲而復堅，白粳四千五百五十萬，薄稻四千八百八十萬元，嘉善新秈以三千六百萬開出，特高粳四千八百萬元，一致挺升一百五十至二百萬元。麵粉激騰，銀根鬆濫，買聲不絕，老車粉由一、七〇〇萬升爲一、七六〇萬元，兵船收市一、七〇〇萬，均升一百三十萬，紅蜂、建成均與兵船同價爲一、七一〇萬元，孔雀等雜粉均漲一百三四十萬。麩皮挺一百二十萬。小麥因貨主堅持高價，結果尙未開出。

豆油漲二成 雜糧一致飛昇

食油復起猛烈漲風，廠方先開高價，後市回籠再高，豆油軋升二千五百萬，生菜油一二、五〇〇萬，亦漲二千五百萬，均達二成，吉桶生油猛升二千六百萬，小車蔴油挺二千萬。豆餅跟隨上漲，收市軋升一百一二十萬元。

雜糧一致向榮，客幫納取，銷化活絡，黃豆漲三百萬，苞米加百萬元，麥油青兩幫力吸，再漲三百萬元。蠶豆菉豆各加五十至百萬。芝蔴上挺三百萬，生仁廣幫納進，砂昂七、八百萬元。

行莊差出 四萬一千億 游資充斥銀根仍寬

「本報訊」昨日銀根，雖行局差進二萬二千六百一十億，但市上游資充斥，並無轉緊氣象，中央差進六〇八億，中國進二六〇、一七一億，交通進一、四六〇億，農民出四、八六七億，中信出三、〇一三億，郵局進一、一五六億，合庫進一、〇九五億，洋商進一八、五一八億，商業行莊共差出四一、二二八億，市上暗息四角半。

生絲綢貨疾晉高峯 人造絲衝破三十億大關 廠商散戶競納聲中

「本報訊」人絲劇漲，一二〇號旭字以廿九億八千萬元新高價開市，因銀根鬆濫，散戶競吸，價賊價狂，漲勢如脫韁之馬，終破三十億大關，午收爲三十一億，午後因業外均好，滿期拉提，卒以三十一億八千萬元收盤，較前軋升三億六千萬元。

生絲 躍騰，最初市氣甚佳，開後各方拖拉，廠幫及D級初做三十二億，做價步步上揚，午後因綢貨大好，再拉高一億元，計D級三十三億元，干經廿五億元，較前軋升四億五千萬元，干經二十六億元，軋升七億元。

綢市 繼續堅挺，大誠華強被面以十六億三千萬元做開後，行市步升，業中頭寸鬆濫，大戶伸手，散戶助威，價均向高穩邁進，後因去化稍歉，以十六億八千萬元收盤，較前升九千萬元，天孚人絲破八億關，升一億元，大誠碧綢做五二〇萬元，升二十萬元。

各地新米上市 蓉市糧價下跌

「中央社成都十日電」川東、南各地，新穀刻已大量上市，川西滇等縣，亦已普遍抽穗，當地農民估計今歲新穀及玉蜀黍等收成可望豐登，且將爲前此數年來所未有之現象。又蓉市以連日各地新米紛運到，昨今米價均趨下跌，今日上熟米每市石售一千二百五十萬元。

新棉產量 棉產改進處昨開會議 第一次估計月底發表

「本報訊」農林部棉產諮詢委會今年棉花產量第一次估計，可於本月底發表。據華中棉產改進處主任胡竟良談：今年十二省棉田面積達三千九百五十二萬五千畝，較去年增加一百七十萬畝，因今年十二省江浙區域棉田增加尤多，至各省水災雖甚嚴重，但湘鄂濱湖區及安徽沿江地區並非主要棉區，棉田損失有限，華北過去旱災蟲災甚劇，今年可卜豐收，陝棉生長情形亦佳，故今年每畝棉田之平均產量，亦可超過去年。其原因有三：㈠棉種優良，推廣改良棉田有三百八十萬畝，去年僅一百二十萬畝。㈡肥料增加，單華中區域，即發放肥料三千多噸。㈢防止蟲害，供給除蟲藥品價值約一千多億元。

「又訊」農林部棉產改進諮詢委會，昨召開第十三次會議，由農林部次長周昌芸主席，報告棉業基金本息之收支報告，計基金四百七十億元，除按期支取利息外，本息尚滾存五百餘億元，現因部令棉花檢驗經費在未奉准行政院核准前，應在基金利息項下動支，而各省棉檢所經費自七月份起即生問題，因此決議先撥利息一百億元，另向國民借三十億元，農林部撥三十億元，以應急需。此外又通過臨時動議：㈠增加基金利息爲月息三角一分。㈡請政府撥花管會盈餘百分之二十，充棉改經費。

紗市激騰一成半 四二支藍鳳最高做卅五億五千萬 棉布狂竄龍頭午後昂達八千萬

「本報訊」紗市飛騰，各幫再創空前高峯，四二支藍鳳跳越卅億大關，達卅五億五千萬高價，廿一支雙馬亦重出廿億元見廿三億六千萬高價，又聞新經濟方案暫緩公佈，人心又一趨活躍，又聞五百萬大鈔下週一問世，場內一片買聲，漲勢瘋狂，初開四二支藍鳳廿八億五千萬，廿一支雙馬廿一億五千萬，追紡建掛牌售價提高，市氣益堅，近收稍回，結果藍鳳廿九億五千萬，狂升三億九千萬，雙馬廿二億九千萬，漲三億四千萬，其他均扯升一成半左右。

布市波動甚烈，因利多消息頻傳，市勢重振，晨開龍頭細布七、一五〇萬，四君子嗶嘰七、八〇〇萬，旋一路直升，收盤前七、四八〇萬，漲五百四十萬，後者七、二八〇萬，升四百八十萬。後市場外喊價暴跳至七百萬之間，龍頭最高八千萬元，嗶嘰七千五百五十萬。

棉市挺俏，越做越高，計交廠做開沙市三億九千萬，棧交三億六千五百萬至八千萬，細絨三億三千萬至三億七千萬，最後做四億一千五百萬。

紗管會昨在市場售紗四〇七戶，一、四一六件，掛牌價十支富貴十二億三，十六支仙女十六億三，廿支金城十九億三，雙喜十八億七，地球廿五億，四二支紅飛鴻十八億四，卅二支仙桃廿二億，四〇支七十八億六，紡建公司昨開售五九八戶，二六、七四〇疋，被單一三〇條，價五福B細布六、三五〇萬，碼不足龍頭細布六、六〇〇萬，四君子元嗶嘰七、二八〇萬，一定如意漂布七、四五〇萬元。

英限制殖民地貿易 香港可能退出英鎊區域 港遠東經濟評論報的論述

「合衆社香港九日電」據此間遠東經濟評論報論述，由於倫敦方面限制其殖民地與通用硬幣及半硬幣地區的貿易，香港或有退出英鎊區域的可能。

兩項新限制令已於最近實施，內容如下：

㈠自八月三日起，凡因出口貨物而獲得的外匯利益，均應以官價折合交與香港政府。但出口至美國、菲律賓、澳門、朝鮮、日本、中國及英鎊區域者不在此限。

㈡自七月二十日起，倫敦與香港間的英鎊滙款，均以五百鎊爲限。

按以前法令規定，凡因出口某種貨物至金元國家所得的利益，全部應歸香港政府所有，該新法令與「進口執照的臨時限制」及英鎊滙款的管制辦法，使「香港遭遇爲英鎊區域的共同利益或不利益」此問題之討論，成爲必要。

「退出英鎊區域之後，港之目前及將來都有利益，經濟觀察家認爲香港事實上爲一大漏港，不該包括在英鎊區域之內。且現在貿易已漸減少，爲維持香港之繁榮計，實不該加以任何限制。」

該論文內稱，「香港之紙幣有十足的英鎊準備金。再者，戰後香港在倫敦儲有相當數量的存款，故「雖則香港之貿易尙嫌不足，然香港對外國之收支仍能保持平衡。」

「新法令之直接影響之一，將爲香港對硬幣及半硬幣地區之出口減少。此種貿易，過去因硬幣可以兌換英鎊之滙率較高，故有利可圖。」「由於外定貨，均以美元計算，香港之外滙利益，口商仍能獲得其全部之相當地位，將來不可避免的仍爲美元，將成爲遠東貿易之主要通貨。」

「使香港貿易發展感到危險者，尤以倫敦之限制進口執照命令，以及半硬幣地區購貨減少，而向英鎊區域購貨增加。」遠東經濟評論對此事作如下之結論：「香港在此種情勢下，實爲一大疑問是否能發展其貿易。」

台幣匯率 一比一四九七元

「本報訊」台幣對滬幣匯率，今日提高四十三元，由昨日一比一四五四元，升到一比一四九七元。

美棉產豐收 價格逐步下游

「中央社紐約九日專電」美政府發表報告稱：美國今年棉產將爲十一年來收成最佳之一次，故美棉每包價格今日已跌二元五角，仍有續跌趨勢。按我國乃美棉之一好主顧。

紡建公司青島各廠 每週輪流減工兩天

「中央社青島十日電」中紡公司所屬各紡織廠以原棉主幹纖維缺乏，無法維持正常生產，九日起每廠每週輪流減工兩天，並電上海總公司請求速予供應，以免被迫全部停工。

機器染織工業 籌組外銷公司

「本報訊」棉紗復製工業組之外銷公司，現已由機器染織業首先發動，其他復製品因本可自由外銷，暫時尙無聯合外銷之需要與準備。聞染織業籌組外銷公司，將採取股份有限公司之組織，凡所產加工布疋，過去經外銷著有成績之廠商，均可參加，並包括本埠外埠，預計參加廠家可有五六十家，每月外銷布疋估計可達三十萬疋以上，均爲印花布、漂白布、府綢、線呢等各種加工色布及交織品。聞該業代表潘士浩等日前曾謁工商部陳部長商定外銷公司之計劃，陳部長已表示原則上贊同，俟徵求各廠商參加，並擬就具體計劃後，再正式呈請政府核准，並進行籌備工作。至將來布疋出口所得外滙，該業希望一部份結滙政府，一部份由外銷公司掉換原料物資輸入云。

今年茶產略增 祁紅獨告歉收

「本報訊」據某茶葉行政人員自產區視察歸來，分析今年茶葉現狀說：㈠今年茶葉產量約十萬擔，較去年八萬八千四百擔，約增一萬多擔。計：屯綠兩萬多擔，平綠五萬擔，遂綠八千擔，祁紅溫紅一萬五千擔。㈡今年祁紅預計可產二萬擔，但產區八千擔，主要原因是農行貸款數額太少，及結滙證書辦法公布時茶季已過，故產量減少。

各地商情

重慶「本報重慶十日專電」山熟米一千八百萬，河米一千五百五十萬，小麥九百五十萬，菜油四千二百萬，桐油九千二百萬，頭號麵粉六百五十萬，綿紗十一億三千萬，亨險丹一億零二千萬，八千八百萬，白絲廿五億。

福州「本報福州十日專電」物價仍漲，米五千一百萬，麵粉二千八百萬，廿支地球紗十一億五千萬，生油一億六千廿五百萬，豬肉一百廿八萬，其他用品都漲。

無錫「本報無錫十日專電」糧市劇漲，白粳四千五百萬，羊秈四千五百萬，白元四千二百萬，秈稻一千九百萬，兵船粉一千九百廿萬，豆油二千一百五十億，紗廿億二千萬。

行市表（八月十日）

◆金融滙價 ◆金鈔 ◆外滙外幣 ◆利率及滙項 ◆統一公債 ◆短期國庫債券 ◆現交華股 ◆場外華股 ◆糧食 ◆糖市 ◆棉布 ◆棉紗 ◆西藥 ◆化妝品 ◆綢緞 ◆棉織品 ◆木材 ◆五金 ◆日用品 ◆紙 ◆工業原料 ◆紐約棉市 ◆孟買棉市 ◆紐奧利斯棉市 ◆紐約股市 ◆巴西棉市

[illegible]

重要市價比較

品名	最後價	漲×跌
飾金（兌出）	[illegible]	[illegible]
永安紗廠	[illegible]	[illegible]
美亞綢廠	[illegible]	[illegible]
統一丙種	[illegible]	[illegible]
上等白粳	[illegible]	[illegible]
老車麵粉	[illegible]	[illegible]
青島吉桶生油	[illegible]	[illegible]
元標	[illegible]	[illegible]
四二支藍鳳	[illegible]	[illegible]
龍頭細布	[illegible]	[illegible]
四君子嗶嘰	[illegible]	[illegible]
三〇東洋人絲	[illegible]	[illegible]
周浦籽花	[illegible]	[illegible]
美亞被面	[illegible]	[illegible]
細里十經	[illegible]	[illegible]
美麗香煙	[illegible]	[illegible]
固本肥皂	[illegible]	[illegible]

心臟病 高血壓 治療劑

安保利心

APOPLEYXIN

（專治下列各症）

心臟病 心臟衰弱 心悸怔忡 耳鳴頭暈 手足麻木 ……

各大藥房均售

小瓶五十片 大瓶二百片

●心臟病及高血壓病指南●

●函索附郵一萬五千元即寄贈一冊●

美林登藥廠出品

上海中正東路一二九二號

暑天最可靠的飲料

沙士汽水

THE AQUARIUS CO. SHANGHAI

注意商標 謹防假冒

神怡口口 滴滴蒸溜

本公司奉到 財政部頒發 保字第三三六六二三號執照核訂

於八月十一日（星期三）上午九時正式開業敬請

光臨指教

中國航聯意外責任產物保險股份有限公司謹啟

地址 九江路二一九號三樓 電話 一三〇〇〇 一三〇〇八 一三〇〇九

資本市場

「證券市場」月刊

第一卷 第六期

運用短期庫券之意義……殿百英

國庫券上市後應改進之問題……郭家麟

證券投資事業往那裏去……王雄華

新亞化學製藥股份有限公司概況……張明娟

上海火柴工業概況……吳龍祖

經營證券之研究（下）……滿心儀

三十年來的國際資本市場（一）……吳蕙敏

三十七年短期國庫券上市統計

三十七年度五月份統計

訂閱辦法：

零售每冊貳拾萬元 郵寄另加

上海證券交易所研究室編 黎明書店

美國博登公司牛乳說

克寧奶粉

全球各地 爭先採用

KLIM POWDERED WHOLE MILK

備清水 加克寧 調勻之 即得安全純潔之牛乳

各大藥房洋雜貨店均有出售

地方通信

程潛堅定表示 湘實施限租護佃
農地正產物限租千分之三七五 徵實徵借仍請中央減免

【本報長沙通信】「推行限租護佃，係遵照政院法令。湖南必期全面實施，以求貫徹。」這是湖南省兼主席程潛五日午接見記者時，答覆對於實施限租護佃辦法意見所作的堅定表示。程氏強調：「土地改革為中央既定國策。農地正產物實行千分之三七五限租辦法，亦為行政院針對今日需要而訂定的方案。本人主湘之始，即揭櫫土地改革為今後施政重點之一，且抱定決心，必期順利貫徹執行。省府前草擬的湘省耕地租用實施辦法，租用委員會組織規程，係遵照政院法令，根據地方實際情形所制定的，較之收復區現在採行的三一限租辦法，已屬溫和。土地改革已為大勢所趨，限租辦法並不甚良善美，地主收入以十石為例，所失也不過二石五斗，損失並不甚鉅。為求達到安定社會秩序，希望各方共體時艱，一致贊助，切實遵行」。記者旋以中央既明令湖南如期徵足徵借、徵實配額，而地方又因水災慘重，要求減賦並擴大救災，兩者如何可能兼籌並顧？程氏答：「湖南水災情形嚴重，除已連電中央請即簡派大員來湘實地勘察災情，以謀有效振濟外；徵借一項，湖南實感無力負擔，當力向中央籲請准予暫免。惟中央徵實百分之三十，乃人民對國家應有之義務，仍應遵行，並應如期徵足。至濱湖被災各縣如何酌予減免，須待中央大員來湘勘察，將實際情形報呈中央後，中央應有補救辦法」。又：中國土地改革協會湘分會、湘省民主經濟協會將於日內聯合舉行擴大座談會，邀約文化界及熱心土地改革人士，就「湖南限租護佃實施辦法」經省參會大會一再修改而變成一名存實亡的空洞具文，廣泛交換意見。並將結果作為對此一問題而表示的嚴正態度。（嗚六日寄）

新鴻禧

【本報廣豐通信】臺濟院有一個斷了四肢的新乞丐，每天躲在籮裏，身穿棉包布，在街上滾動，且作慘叫聲叫化度日。但他每天叫化所得比公教人員還優厚，三餐吃魚、肉、雞、酒，私下穿得也很豪華。此外尚有勤務三人服侍他，該乞頭飽暖思淫慾，央媒娶入一女子，迎娶時並大事鋪張，設有喜筵四席，以資慶祝。結婚後風聲傳出，無法立足，遂偕新娘、勤務暗中離開廣豐。（永五日寄）

九江尚有日軍
假行醫充當特工 毆辱鄉民被逮捕

【本報九江通信】九江縣參議會本屆常會中沙河鄉參議員李中卓提出一驚人報告，說沙河近來發現兩個日本人，並且假冒國防部特工名義，毆辱鄉民。全體參議員羣情激憤，敵愾同仇，非請政府嚴辦不可。縣府派警在四日赴沙河將兩日人捕獲，一名川田，東京人，四十二歲，一名劉天保，台灣人，廿七歲。都在該鄉毆人，並冒充國防部情報員。據川田供：「初中程度，昭和十八年被徵入廣九六部隊，開來中國沿長江作戰，因與長官不睦，且知妻子、母親、兒子均早已被炸死去，故投降後不願返國，逗留江北黃梅等地，最近由江北遷來沙河，任仁濟診所外科醫師」。劉天保供：「高中程度，卅一年曾在日軍七三○九部隊駐東北防禦蘇聯，日本與蘇訂不侵條約後，開來華中參加作戰，攻打長沙、衡陽，投降後因找不著父母妻子下落，亦不願返家。前幾年與川田碰頭後行醫，最近由九江縣前東林鄉長劉剛介紹至沙河仁濟診所任內科醫師」。縣府現正向省保安司令部請示處理中。（戈八六日寄）

簡訊

武進 卜弋橋鎮自衛隊附蔣子英三日上午率帶隊向居民史金生家取派捐食米六升，史因家貧求緩兩天繳足，史認為故意拖延，手執短槍向史的頭部猛擊，當時暈厥。保長張漢千涉他，他更把史拖到隊內，高吊梁間，槍柄扁擔齊下，打得遍體鱗傷。數百民眾不服，他纔把史放出，但史已有生命危險。

丹陽 縣救濟特捐數額業經配定為三十億至五十億，限十日前將捐戶姓名、認捐數額，呈報鎮江分會。

無錫 八日清晨惠山二茅峯後背發現艷屍一具，轟動遠近，死者名李美玉，為城外萬前路「好友網導社」嚮導女，歹徒覬覦他的金鐲金鎖，徵其伴遊，乘機下此毒手，被謀斃於惠山山巔上。

吳江 盛澤鎮原為吳江縣綢業中心，現因生活高漲，絲業一落千丈。六日石近灣賓方沈鮮卿因生意虧蝕，將織綢機四架運往他處銷售，被工人阻止，發生毆打。

蘇州 督導二團由沈鵬率領，九日到蘇，十日擴大會議、十一日小組座談、十二日檢閱、十三日考核人事，下午赴吳江。

常熟 新莊鄉農民倪桂生聚妻錢氏。侄兒倪永興兇橫成性，為了贖田糾紛，嬸侄衝突，永興力大，將錢氏推入河中，雖經救起，仍以傷重斃命。屍屬現來城報驗，並請徵兇。

太倉 ⊖七日下午五時許，浮橋鎮南郊公路旁稻田內發現陌生男屍一名，約四十歲，光頭、赤膊、短褲、足穿黃皮鞋；胸口下部有槍洞一個，但地上並無血跡亦無其他遺物。地院九日派員查驗後埋殮。⊜船舶管理所五日成立，王警察局長兼所長。

嘉定 縣參議會七次大會七日開幕，八、九兩日討論提案，九日下午七時圓滿閉幕。大會主要議題為劃併鄉鎮和審核下半年度縣總概算。

宜興 七十八鄉鎮併為四十鄉鎮，現有義興鎮和蘇亭鄉劃界糾紛，縣長李乙飛七日親自下鄉，召集成為問題的七甲民衆公開投票決定，結果贊成併入蘇亭鄉的得票最多。

溧陽 第一區專員公署奉令設在溧陽，現已覓定舊城隍廟為署址，正趕工修理，據說專員顧大榮俟專署修理完成，即來溧成立。

句容 本年度第一批新兵由京團管區司令部轉發陸軍整編第二旅駐紮縣屬新塘附近受訓，所轄五十團各營連官兵（即新抽本縣壯丁）多有逃亡，地方不安。

崇明 行駛上海、崇明間的七號市輪渡與江渝、大星等輪，自各負責人談妥班次，不再鬥氣後，船票接連調整，現頭等售至五百萬元，外加小帳一百萬，茶房小帳廿五萬。

南匯 奉、南邊區的五華鄉東新市地方，五日晚忽來便衣匪徒多人，一染店和一肉舖老闆都被匪殺死，又到金保長家將六十歲的倪姓辦事員擊斃，又在沈家大水橋將保長夏生堂和妻子一同殺死。

靖江 各公、私立中學學費漲了一倍。據關係方面透露：私中學費高中白米二石、初中一石五斗。縣中一石二斗。請問貧苦老百姓子弟能負擔嗎？

灌雲 梅雨連綿，河水陡漲，一日王集開往大伊山帆船一隻，滿載匪幹，經過六里河時，突然狂風大作，雷雨交加，船被傾覆，匪幹葬身魚腹者十七人，得救者三十餘人。

沭陽 第九綏靖區有力兵團向沭陽縣境清剿，二日已進駐縣城。又：匯豐、永豐、連阜、灌水上清剿部隊等已於卅日收復灌河口東岸重鎮陳家港。

高郵 參議會副議長住宅庭院內所植的草本「節節高」上，寄生有大小不同人面蜘蛛甚多，顏色分白、灰、青等多種，前往參觀者絡繹不絕。

淮陰 中正路一三七號阮姓棉布店，突來「5508」符號副官一員，聲言營長要來此居住，不等允許，硬將正屋內所有被服衣物由勤務兵拋棄院中，屋主說自己已無屋可住的苦衷，反遭毒打。院無法，只得到憲兵隊報告，又被帶來的衛兵押住，不許走動。

興化 興華劇場初演「張汶祥刺馬」，距開鑼還有十幾分鐘，台下軍官跟警官為爭席爭吵起來，台上的全武行還沒演出，台下的卻佔了先。並且有個警官被吊在團部一夜天。

泰縣 監所協進會發表：「監所裏在押犯人有五百多人，牢房僅有二十間左右，平均每間要呆二十多個，真是活受罪。雖然是罪犯，也要同情他們，因為他們也是人……」。

揚州 國民兵訓練第二期的集訓，一日已開始。城防司令張良莘將軍到北郊勘察衛要地形，為鞏固治安，準備發動民力構築據點工事。

夏秋之交時疫可怕
蕪湖靖江已有病例

【本報蕪湖通信】七日立秋，江水反漲寸許，久為積水煩惱的蕪湖人們，更添上一層愁慮，與時俱來的霍亂症，七日在省立蕪湖醫院收容的兩個病人身上發現了，一個是懷甯人吳軼凡，廿歲，到此準備投考安徽學院；另一個是漢口人李白關，四十多歲，從上海回籍，路過蕪湖，都不幸染了霍亂而不治身死。衛生部蕪第二醫防大隊連日在市區替民打防疫針，並用汽車滿載漂白粉和D．D．T．在積水地點消毒，很有功效。蕪湖中外人士捐款為被水災民辦的災民食堂，一共有四所，每天就食的災民將近兩萬人，秩序比平糶處高明些。縣府已據各鄉報災，特派指導員李宗震等四員分赴四鄉查勘災情。省府為賑蕪、繁一帶災民，省主席派府委譚家驊代表來蕪宣慰災民，又派洪陽如等分赴沿江各縣勘災，以作配振標準。蕪、屯路前遭水淹，有兩個多月沒通車，趙家渡一帶還有積水未除，宜、屯之間行車尚有阻礙，決將蕪、宜段先行恢復通車。至於蕪屯間恢復小輪一事，也要等待水位落到廿六尺以後方能實現。（東七日寄）

【本報靖江通信】近幾日來，靖江公醫院門診掛號人數激增，主因是瘧疾和傷寒病蔓延不止，再加上現在靖江四鄉正在清剿，傷兵亦特別多。（七日）據院長張友和告訴記者：每天來院求診者在八、九十人之多，免費診治者要佔三分之二，不是傷兵和公務員，就是赤貧，因為傷兵和公務員和貧病患者是規定免費的。七月份為他們消耗醫藥和器材，總值在十五億元以上。又：前日衛生處轉發下的善後救濟總署剩餘物資書衣兩大包，現在用抽簽法分發該院全體醫務人員和事務人員。（往七日寄）

樟樹罷市 強買強賣

【樟樹通信】樟樹鎮近到有一批短打人物，內有一部份行為不檢，強買強賣，激怒全鎮商人，曾自七月卅一日起至三日止，罷市四天抗議，並要求公平交易。又鎮上小販現已絕跡，吃食俱轉而從事「地下交易」。（四日寄）

杭州市政府人事更動
任顯羣傳將任市長
局長科秘多有遷調今日交接

【本報杭州通信】老市長周象賢屢欲掛冠，均被慰留，勉力邁任廿餘年的杭市市長，前為市預算心力交瘁，近更求去心切，聞省方已有俯循之意。並傳前上海民食調配委員會主任委員任顯羣有繼任市長之說。任氏精明幹練，年富力強，各方亦期待甚切。此說日內將漸趨明朗化。又：市府人事迭起更動，祕書黃雲章已奉調市財政局長、民政科長黃廬生調任稅捐稽徵處長、前任財政局長兼稽徵處長秦履泰調市銀行經理，民政科長一職由祕書徐維飛兼代，田糧科長陳孝感調任事員，視察徐彭年代理田糧科長，以上人員均定十一日交接。市府又為整理稅收，增聘朱一青、羅雲等九人成立市財政委員會，今後稅收上之重要事項，將由該委員會決定。（胡十日寄）

黔省銀行總經理
劉熙乙四日突被捕
筑地檢處拒不發表案情

【本報貴陽通信】⊖前貴州省銀行總經理劉熙乙突於四日清晨因案遭貴陽地方法院檢察處派警拘提到案收押。原因據傳是貪污有據，但因在偵查期間，地檢處拒不發表。惟一俟偵查終結，自當公布案情。又：此案發生係財政部及司法部行文所致。⊜貴州省銀行早於八月一日改組竣事，董事會選舉結果：賴永初任總經理，唐伯珩任副經理，杜惕生任董事長，其他重要高級職員聞多有更動。劉原任貴陽市銀行及怡興昌銀號經理，亦黔省金融界名人之一。⊜黔省會警察總局在上月奉令偵緝貴陽市銀行、利源銀行等六家私營銀行業務，擾亂金融；並將各主犯轉送法院辦理，經裁定各處以五百萬元之罰鍰外；並勒令各莊、行停業。（重六日寄）

來函照登

編輯部執事先生：頃閱七月卅日貴報地方通信版鎮江通信一則，述及本府下半年度預算所列汽油費一項，與事實不符。謹分述如下：一、本府預算所列汽油費，係包括本省各廳、處、局暨本省保安司令部各機關全部車輛需用之汽油而言。各機關共計大小汽車二十八輛，上項通信僅以本府祕書處所用之汽車推算，自與事實不符。二、本府所編預算汽油費，係照上半年一至六月份汽油價格上漲情形計算，平均每車每日消耗汽油僅超過一加倫。如下半年上漲比率超過上半年，則每車平均每日消耗量尚不足一加倫。又汽車燃油銷耗約以大卡車每加倫八公里、小汽車每加倫十公里估計。原文每加倫行三十公里，亦與事實不符，用特函請貴報賜予披露更正為荷。專此敬請撰安。江蘇省政府祕書處啓。八月四日。

本報啓事

近悉合肥方面有管某其人假冒本報駐皖記者名義在外招搖，查本報在合肥雖有通信員，並非管某，亦未予駐皖記者名義與任何人，該管某一切行為本報不負任何責任，特此鄭重聲明。

大公報啓 三十七年八月十日

讀者之声

欲免雷擊走電慘劇 人人須有電氣常識

編輯先生：本月八日本市寶山路永備內衣廠因雷擊而走電之慘劇，究其主要原因，實由於我同胞缺乏普通電氣常識所致。敝人等有鑒於此，茲略述通常住屋及工廠關於電氣方面應加注意數點如下：⊖凡高於四週其他房屋之建築，（如高大之煙突等）均須裝置避雷設置，因此類建築均為危險之突出點，極易遭受雷擊，有了避雷裝置之後，雷電均由避雷器進入地底，對於建築物遂不生危險。⊜房屋之有鋼窗者，在雷雨時不得接近，否則有被雷擊之危險。雷雨時接近鋼窗和手持高大導電體在雨中行走，其危險可想而知。⊜工廠中之馬達開關等之電氣用具均須接地綫，否則萬一發生走電現象，小則危及生命，大則毀滅整個工廠。㊃電燈線最好用鉛皮綫，將鉛皮綫之外層接地，如此萬一鉛皮綫發生走電，亦無觸電及火災之危險；如用皮綫，則不得使用陳舊破壞之電綫，並應保護之，在經過相當年份後，即須掉換，以保安全。㊄綫路上之保險絲不得任意加粗，否則易生火災。㊅平時觸電而死者，均可用人工呼吸法急救，遲則無效。（華成電器製造廠一讀者）

編輯先生：日前本市永備內衣廠在雷雨聲中觸電失火，實在可怕。我在這裏貢獻一個最簡單的避雷設備，希望市民採納：凡較高的房屋，屋頂上最好豎一頂端為三叉形的鐵棒，下端接以皮電綫，自屋頂引到地面，緊在短鐵棒上，再埋到地下，如此即可免去雷擊的危險。（翁同）

放榜期遙遠 考生無處去

編輯先生：我是考生中的一個，在這大學入學考試接近尾聲的現在，開始為自己同時更為其他的同學擔心着放榜前這段時間的膳宿問題了。因為考試一告結束，學校便會下逐客令的。（其實國立大學在考試期間也極少允許考生借宿）似此，我們這羣去家萬里，遍地親友俱無的考生將往那裏去呢？現在我希望國立諸大學能夠多施一點仁慈，對考生們多給我們方便，允許我們寄宿於學校。反正考試一過，課室是用不着的了。（王羅）

影院調整票價 應求公平合理

編輯先生：本市西片影院票價最近又按生活指數調整了，與價座已加到七十萬，在七月份上半月，票價二十萬，以職員指數五十六萬倍計算，合三角五分七。七月份下半月票價為四十五萬，指數一○七萬倍，合四角二分，但現在的七十萬卻合到四角六分六了，短短一月之內，底數已漲了百分之三十餘。我們希望影院和片商方面既要以生活指數計算票價，就應該公平合理，否則觀衆太吃虧了。希望社會局也能注意到。（李東）

不潔冷飲應加取締

編輯先生：本市各種不衛生的冷飲品雖經衛生局極力的取締，但還是無濟於事，最近市面上出了許多不知名的新牌汽水和冷飲，因為這幾天天氣悶熱，我家的廚司在附近的一個冷飲攤上喝了一瓶新牌的汽水，回家不久便生起劇烈的霍亂吐瀉病，幸而我們急救得快，否則就有生命危險。為了本市市民的安全，衛生當局實有再度嚴格取締不潔冷飲的必要。（姚金鳳）

徵求人才

⊖安徽某中學徵男性美術教員一人，⊜某蘇營機關徵男性醫師一人，⊜江西某高級中學徵男性數學教員一人，㊃某醫院徵女性護士二人，㊄虹口區某小學徵男性軍體育專任教員一人。以上工作者，請親至本市四川北路八五六號社會部上海職業介紹所面洽。★

上海郵政工會圖書館招請助理員一位，高中程度，先附鋼筆履歷書與照片一份及墨筆作文「圖書與社會」一份，寄本市武昌路四○一號接洽。★

某外國機關擬聘請編譯員一位，工作以英譯華報紙雜誌專文為主，應徵者請撰英文自傳，寄本市江西路漢彌登大廈四○一室，合者再邀面試，不合者不必函覆，無此種經驗者請不必應徵。

全國應考學生注意！安度賜保命

近代學術的進步，一日千里，學校，學科，學生的數目大為增加，考試的競爭，愈見劇烈，跟着發生的一件可痛心的事實，便是神經衰弱在學生中間蔓延不止，神經衰弱的學生，在考試前，愈想勉強用功，愈不能記憶，以通宵不睡而極度倦乏的腦筋，去應翌日的試驗，當然不會獲得良好的成績，故學生中患神經衰弱的人，其努力和成績相反，是多麼可痛心的矛盾。

是神經系大補劑，為治療神經衰弱的專藥，能使神經細胞健全興奮，促進思想敏捷，引起記憶準確，因作業所起的疲勞可完全消除。

分丸劑、針劑、液劑三種 詳細說明函索即寄

上海安度藥廠發行 九江路二一○號

保持食品新鮮衛生 維護家庭共享康樂

。飛歌電化世界之最新貢獻。

最新式—

PHILCO 飛歌 電冰箱

存貨無多 歡迎採購

乍浦路316號 電話 41202 41203

雲霧為搭客舒適便利着想！

每週飛行三次 星期日三五

香港航空公司

中國經理 怡和公司航空部 北京路一號 電話 一五二九五 一○七七○

五和織造廠股份有限公司增資公告

茲經本月九日股東臨時會議決增加資本國幣二千二百八十億元，連同原有資本一百二十億元，合成資本總額國幣二千四百億元，由原股東依照股份比例分認之，並議定自本月二十日起至二十六日截止，即請貴股東攜帶股票及原存印鑑前往本公司（上海中正路二十號）辦理增資手續，每日上午十時至十二時，下午一時至四時（星期例假除外）。特此公告

董事會謹啓

C.S.C. 盤尼西林

本廠創製耐熱晶體盤尼西林針藥自問世以來荷蒙各界推許採用茲為精益求精起見特將該藥改良為片狀每瓶兩粒其中十萬單位者則用二西西瓶裝載其優點如下：

（一）極易溶解較舊裝更為澄清純潔
（二）在窮鄉僻壤無醫師注射時可將藥片放入舌下溶化以應病症急需但效率仍以注射為佳
（三）久藏藥效不失
（四）家居旅行攜帶便利

惠顧諸君尚希鑒察留意焉

美國C.S.C.施愛施廠謹啓

特約通訊：廣州市桨欄路四十一號仁德大藥房

上海市地政局公告 (37)滬地玖發字第29887號

案奉上海市政府卅六年十一月二十四日滬秘三(36)字第30154號訓令開：「案奉行政院(36)四內字第一四五七六號訓令開：案據本市政府本年十一月二十三日滬秘三(36)字第二七三三七號函：議復資源委員會中央電工廠徵地一案，經核尚屬可行，准予徵收，合行令仰該局遵照辦理具報。此令」等因，奉此。查是項徵收土地坐落軍工路之東、姚長浜之西、老虬江之南、春江路之北引翔區天字圩等五坪，所有範圍內之土地地籍測量、地價調查及改良物補償費估計等工作，已次第辦理完成，合行依照土地法第二二七條之規定，將徵收土地地籍及地價補償費標準表公告於后，仰各該土地所有人及他項權利人等一體週知。此佈。

附中央電工廠徵收土地地籍及地價補償費標準表一份 改良物補償費或折遷費標準表一份 徵地地圖一份

中華民國三十七年八月五日 局長 祝平

資源委員會中央電工器材有限公司 徵收引翔區土地地籍地價補償費標準表

引翔區一圖天字圩

號	坵	每市畝地價補償費（億元）
二	二	11
二	二甲	5
二	四	5
二	四甲	5
二	五	6
二	六	5
二	七	5
二	八	11
二	九	11
二	九甲	11
二	十	11
二	十一	11
二	十二	11
三	一	5
三	三	5
三	四	5
三	五	5
三	六	5
三	六甲	5
三	七	5
三	八	5
三	九	5
三	十	5
三	十一	5
三	十二	5
三	十三	5
三	十六	5
三	十七	5
三	十八	5
三	十九	5
三	二十	5
三	廿三	5
三	廿四	5
三	廿五	11
三	廿六	5
三	廿七	5
三	廿九	11
三	三十	11
三	卅一	11
三	卅二	11
三	卅五	11
四	四	5
四	五	5
四	六	5
四	七	5
四	八	5
四	九	11

徵收引翔區土地內改良物折遷費或補償費標準表

碉鋪草頂平房折遷費每平方公尺國幣四十五萬元

農作物補償費每市畝國幣二百三十四萬元

「註」現有農作物徵地機關如俟其成熟經原業主收割之後再使用該地者不給補償。

碉鋪草頂平房補償費每平方公尺國幣九十萬元

「註」原業主需要將房屋之舊料取回者依照折遷費標準辦理

國營招商局公告 總業字第3787號 中華民國卅七年八月

旅客攜帶行李在本局規定範圍內一律免費：頭等每一旅客二十立方呎或一百五十公斤，三、四等每一旅客十立方呎或七十五公斤，如有逾重，請向各輪業務主任照章繳費，每立方呎收費一百萬元，不足一立方呎者作一立方呎計算。除在碼頭公告外，敬希各界鑒察協助為荷。

茲定自本月十一日起，旅客附帶貨物請先向本局（廣東路廿號）辦理手續，[illegible]

國營招商局謹啓

中央信託局蘇浙皖區敵偽產業清理處為標售國慶輪公告

查本處標售國慶輪一案，當經開標登報有案。茲閱報載佛亨輪船公司啓事一則，略謂該輪所有停泊期間之船員薪餉及結算辦法等語，核與標售原則不符。按得標人除應繼續雇用該輪原有船員外，不加其他條款，該公司等不得向得標人要求。業經敵偽產業審議委員會第二九次會議決議通過，通知中國進出口公司有案，深恐投標人有所誤會，特此公告。

中華民國三十七年八月十一日

同興實業社股份有限公司 換發股票 分發36年度股息 公告

本公司增資業已呈奉經濟部核准換發新執照在案，所有新股票業已印就，茲定於八月十日起至八月三十日止，上午九時至下午五時（星期及例假除外）換發股票，同時分發三十六年度股息，務希各股東如期攜帶原收據及印鑑至吉安路光裕里三號本公司總管理處領取，除另函通知外，特此公告。

浙江省立金華中學校友公鑒（包括第七中學、第七師範、金中師範科等肄業及畢業校友及曾任本校教職員）

本校現擬編印校友錄，請將姓名、別號、籍貫、畢業屆別、服務經歷及近通訊處，於九月底前函寄本校為荷。

浙江省立金華中學校長室啓

上海市內衣業職業工會緊急通告

查永備內衣廠不幸於八日雷雨中發生走電慘劇，死傷共達九十餘人，經本會派員調查結果，至八月十日中午止共死亡六十四人，重傷五人，雖大部已由家屬認領，並由本會料理殯殮事宜，及未領者在報上表明姓名識別，惟對死者之善後，生活及撫卹等工作亟待展開，茲定於八月十一日起本會辦理死傷家屬登記手續，俾便統計，事關各死傷家屬之切身權益，切勿延誤為要。

江海關布告 第二二二三號

查關於實施修正海關進口稅則一事，業經以第二二二○號布告周知在案。茲奉政府令，以此次公布之海關進口稅則不適用於與我國訂有關稅暨貿易總協定之國家之貨物，合行布告周知。此布。

中華民國三十七年八月十日 稅務司張勇年

江海關布告 第二二二四號

案奉總稅務司電令，以奉政府令，海關緝私條例及海關法等內所列各項罰金數額，應一律改按原額二十萬倍論科，轉飭遵照辦理等因，奉此，合行布告周知。此布。

中華民國三十七年八月十日 稅務司張勇年

江海關布告

凡商旅貨物行李由海關扛夫運至海關碼頭查驗者，自本年八月十一日起，其扛力均按附表所列費率徵收，並由扛夫頭目製給收據以資證明，仰商民人等一體週知。此布。

附扛力費率表：貨物 大件四十萬元 中件二十八萬元 小件十四萬元；行李 十四萬元 十萬元

中華民國三十七年八月十一日 稅務司張勇年

中國鹽業股份有限公司台灣分公司標售舊製糖機器公告

一、標售機器名稱：⊖製糖機器一部（每日產糖能力二○○噸）⊜四效罐蒸發器一套⊜三效式鍋爐二部，一切設備附件詳細情形請函本公司查閱。二、領標日期：自公告之日起至本年八月底止，每日上午八時至十二時，下午二時至五時。三、投標日期及手續：[illegible]

耿林父 長男文源 黃獻琛 長女秀榮 結婚啓事

茲訂於民國卅七年八月十一日在安徽懷遠中華基督教會為長男文源長女秀榮舉行結婚典禮，恭請戴復初牧師證婚，特此敬告諸親友

陳秉經 劉景星 結婚啓事

謹詹於國歷八月十一日假座上海康樂酒家舉行結婚典禮，恭請徐世賢先生證婚，特此敬告 親友

秉經仁兄 景星女士 結婚誌喜 永結同心

周湜 唐煥章 何少泉 邵長安 鄧腕初 王修 恭賀

姚庸毅啓事

我是一個慷慨清高的孤兒，七個月來被一個勢利而情緒不正常的人逼着走到了非急速結婚不可的路上，（家的希望還是上了「勝利」的當）我既有異常人的遭遇和性格，當然不會有黃金去頂房子，至此只得求助，如有多餘房子可不要頂費租給我一間的朋友，得不到幾兩黃金而在金融幹了十二年沒有染上絲毫銅臭的朋友是值得讚美的，如你不承認自己是一個俗人的話，我的地址是江西中路江蘇省銀行

維錦姐鑒

自姐離家 母親寢食俱廢日夜悲傷望見報速回或賜現址以慰母念

弟維欽啓

警告李淮鈞

汝在京不辭而別，汝妻先日自南京飯店捲余之全部財物潛逃，汝串通存心欺騙，見報務於半月內來大晚報三樓李吏山先生處歸還財物，否則當向各省報案緝捕法辦，望勿自誤

李克歐白

臺灣銀行遺失本票聲明作廢

茲遺失本行第五四一九號及第五四二○號八月十日期本票兩張，各計國幣五千萬元正，除通知各行莊止付並函報票據交換所外，該項本票即作廢，特此聲明

戲劇與電影週刊（第九四期）

第九四期目錄

一、觀「萬家燈火」有感（一）劇評 華蓮
二、「萬家燈火」觀後感 草萍
三、「萬家燈火」 唐軻
四、我看「萬家燈火」（二）雜記 唐摯
一、編後記 洪深

觀「萬家燈火」有感

華蓮

看了「萬家燈火」，那平凡素樸的人與事深深感動了我。作者誠懇送來一份人間的溫暖，觀衆又豈能不含着感激的眼淚把它鄭重地收下呢？偉大的藝術家對人類有深厚的愛；他們能在庸俗中發現詩意，平凡中掘取眞理，從小人物猥瑣的外表上透視到他們美麗的靈魂。縱然有些英雄超人蔑視柴米油鹽，但在目前的現實社會裏萬千小民都逃不開它的羈絆；一個有藝術良心的作者是能打從「瀰漫」的抹布的縫裏找出「靈光」的人。

眞純的感情是藝術的靈魂。浮淺的人才把流淚看做純粹懦弱的表示。只要這感情未離理智的軌道——所謂「發乎情而止乎禮」，只要這感情是大多數人共同的感情，只要這感情不損害自己和別人，淚水可以滌淨你的靈魂，如果流淚是出自衷心感悅而非裝模作樣。「一江春水」中那個睜圓大眼望着張老爹被吊死的孩子，拭乾了淚後是個記住仇恨更堅決的面容。「萬家燈火」中在仇人前不肯低頭的老太太，在受到阿珍及其同伴溫暖的同情時才感動得老淚滂沱，淚水中同時埋下覺悟的種子。不管他們是成功還是失敗，我愛這些平凡眞實執拗向上的人。我想眞正的英雄決非「一將成功萬骨枯」的高高在上鐵面無情者，眞實的英雄也是會哭會笑的凡人；而且，他有更熱烈的愛與憎。眞正的英雄打起仗來並非橫衝直撞，或是躲在裏吶喊而驅民衆宛轉於溝渠。一個爲民衆所擁護的英雄自己走向前列，同時還攙扶着同一陣營中的老弱婦孺，幫助他們一同前進。

平凡瑣碎不足爲病，淺的可以變深，而虛僞才是大病。眞實誠懇是好作品的基礎條件；淺的可以變深，而假的不能變成眞。「萬家燈火」平凡瑣碎的人與事是圍繞着一個中心，有次序有選擇地排列着的，細膩中有着雄厚的企圖。它以胡志清（藍馬飾）一家的悲歡離合表現出荒淫無恥的剝削階級與受壓榨的勤勞大衆（農村的與都市的）的對立，指出求生的道路是在團結互助。「萬家燈火」擺脫了「艷陽天」中浪漫的氣息，實實在在向前跨了一步——由單獨英雄的打抱不平發展到小人物自己的掙扎求生。

這裏是幾個中國風本分淳樸的小人物，沒有什麼雄圖大志，至高的願望只是溫飽團聚。但生活的壓力使他們衣破履穿，焦首爛額，生活的煎迫幾乎毀壞了原始善良的人性——婆媳不和，夫妻爭吵，孩子不快樂，連小貓咪都遭受了冷淡漠涼。他們分頭地努力掙扎；老太太（吳茵飾）氣哄哄地去找着仇人把他痛罵了一頓，二弟春生（沈揚飾）偸偸去擦皮鞋，謀生因爲任意跌價遭到同業毆辱，志清與又蘭（上官雲珠飾）夢想依賴貴人援助也先後遭受欺騙。最後滿身瘡痍的他們看了女工阿珍她們的榜樣才明白善良的人們攜起手來才是征服生活的好辦法。這些平凡小人物的磕磕絆絆經過揭示了眞理和敎訓。

吃飯走路的無謂鏡頭，中國電影中固然多的是。穿衣「萬家燈火」在優秀的處理下卻在平凡瑣事上顯示出驚人的深刻凝練；隨手拈來皆成佳構。描寫學家的莊稼漢春生，食於兄長家的寄飯，盛得老高老高的遲疑了一下又撥去，雖得與奮無可奈何地勉強吞去。點了兩點，又縮回去，陰沉着臉大口嚼白飯。老太太悄悄將自己碗中大塊肉夾給兒子，媳婦乖覺地把尙未吃的一小片肉讓給婆婆，在無聲的鏡頭中大家相顧一笑，細膩地傳達了骨肉天倫之愛。庸俗的編導將人物寫成了空泛的影子，優秀的作者却把一只小貓也輸入了感情靈魂。片子開頭溫柔的貓咪就是幸福小家庭的點綴。和煦等到主人處境一天天地惡劣，景象漸漸消逝，一天天地怨恨……緒，滿懷悽惻地緊抱住它，悔恨和愛的情緒已回到她的心中。隨後由拐杖的落地聲點出老母的已先在室，一剎那的靜穆愈使後來的熱烈擁抱有萬馬千鈞之力。這些鏡頭都是在溫暖中包含着無限辛酸，就是這溫暖中透出溫暖，平凡眞摯的小人物事件賺取了觀衆的熱淚！

人是在漸漸地進步，社會的完全改造不是一蹴而就。即使三頭六臂的英雄也不能一下子扭轉乾坤；能推動時代的是無數個善良向上腳踏實地勤懇眞實的小民。我們要讚揚一切能忠實描寫人民的苦痛與希望的作者。因爲英雄的時代是過去了，人民的世紀中平凡的人民才是眞正的主人。作家和批評者都是人民的友人。不要板着臉責備！我們得虛心跟從他們學習，成功或失敗的經驗都可以向作家們建議擴大視野，我們也可以督促他們克服缺點，但對於有良好傾向及企圖的作家絕不吝惜溫暖的鼓勵。我們要以溫暖回報溫暖，爭取和鼓勵他們作出更偉大的作品來。惟有拉着時代後退的祖撓黑暗勢力麻醉觀衆的市儈騙子才予以不留情的痛擊，使無容身之地。我們對善良的人們靠得更緊一點吧！

「萬家燈火」觀後感

草萍

爲着要看這部片子，我流着汗同一位朋友拚命地從老遠的地方趕進城來。到了戲院門口，揮着汗擠進那長長的行列中，挨到我走到賣票的窗口，我二隻腳已經酸得不可支，好容易總算買到二張限價票，喘着氣，又湧進黑沉沉的場子中去。坐下來，我就向朋友說：這些汗不知會不會白流呢？在這個困苦的日子，不費了這麼多的事，總不是嗎？本來，又是在找娛樂呢，還是在找生活？

幕開了，電影一起始，戲中的人物跟着顯現在自己的眼前，我覺得這裏面的人物，有許多是我已認識的，似乎也有自己的影子呢？不是嗎？正因爲這樣，我不知不覺地被吸引住了。我在看戲，我雖然拚命地抑制，雖然自己明白，我的淚還是流了；但都沒有用，到頭來，還是讓它一滴一滴同汗水一樣，汨汨而下。完了，我突然聽到這一句話：「這不是誰的錯，全是這社會的錯。」聲音這麼熟，回頭一看，原來是我的朋友，他一句話都不說，僅用力地把我的手緊緊的握着。

到了家，覺得有些話要從口中跳出來，似乎不把它吐出來，我就睡不着，我們得把這部片子所以能夠如此感動了我們，把我們整個的靈魂都深深地交了出來：

一次淋洗，它最大的成功處，是由於它整個劇本充滿着現實中的人味，把現實的生活，血淋淋的一刀二刀切開來：何處是脈絡，何處是骨骼，何處是表皮，紅白分明擺在觀衆的面前。讓每個觀衆一看，都有自己的一部份在內面；人物多多少少都有自己的個性，從內心發出低低的一聲：「這不是我嗎？」不管你指的是劇本中那一位人物，「僞君子」——錢劍如也好，他滿肚子是「仁義道德」，而其實是無恥不仁；他奸詐、自私、狠毒，他只要與他自己有利，除了他自己「自己」，他決不同情他人……

×　×　×

劇本的故事很平淡，也很簡單，僅僅敍述着一個大悲劇時代中的小人物，他怎樣受着人家的利用，他怎樣走了一個錯，但被正義還是救了他。在這社會中就是不通的路。……

「萬家燈火」

唐軻

描寫小市民被壓抑的苦惱生活的電影作品，到「萬家燈火」問世時爲止，數目已經相當的多；而直還能夠通過一個苦悶的小市民的典型形象，透視出現社會不安的本質的佳構，似乎很少。這就是因爲大多數電影作者祇求情節上之渲染，沒有能力發掘生活的最深處。

「萬家燈火」——這部描寫小市民被壓抑的苦惱生活的電影作品，可說是一個例外。它既不靠所謂「情節」來吸引觀衆，也不賴所謂「純粹的」「鏡頭美」來迷惑人們；我覺得它刻劃的人物，安排的故事，俱是從現實生活裏提鍊出來的最本質的眞實。

劇中那位善良，而又一心一意祇顧自己想做廠長的往上爬的某公司職員胡智清的苦痛與歡樂的形相，彷彿是今天每一個薪水階級所共有。

在苦難的年頭——也即是農村破產，人口集中都市，而投機家們的投機行爲加速民族資本崩潰的年頭，個人要想過着安樂富裕的生活，原本如同緣木求魚。而那些「上不上，下不下」的薪水階級，却又常常夢想着個「飛昇」，然而現實始終是那……

作者很明顯的告訴我們：胡志淸的苦惱生活之由來，不是他自己不求上進，也不是心地離齪，更不是辦事能力不夠，而是「農村破產投機者的狂風作浪，民族工業趨向崩潰」的年頭所促使他有着如此「下場」。

也正因爲如此，我們就看到了作者在批判着像胡志淸那樣良心然而又是自私的薪水階級的人物求個人「升發」的「人生道路」，在而今的天下，簡直是「此路不通」。同時更暴露了那些「黃金美鈔」的買賣者，貨物的囤積者的扼斷市民咽喉的猙獰面目，及其摧殘民族工業的罪惡行爲（雖然使薪水階級「走頭無路」的社會原因），尙有其他的動力量。

胡智清那樣的人物，屬於可憐的一群，具有美麗的靈魂的人物，但他們都不是祇爲自己打算，固沒有疑問，但爲的人物如：女工阿珍，司機小趙……等，當胡智清受着失業的痛苦，被苦難的生活煎熬着的時候，祇有他們在實際上同情和幫助着他和他的一家。決不像吃飽飯的上司——錢劍如那樣即使有錢也不予絲毫同情的援助。

由於「萬家燈火」不單是描寫了很苦的小市民層的生活，而且還發掘出同時更進一層地發掘出現實的社會根源，出賣勞力者的美麗的人性的光輝，所以它的成功，也決不是那些靠情節來吸引觀衆的「作品」所可比擬的了。因此，我們也可以確定「萬家燈火」的作者具有一顆與苦難者共歡樂和痛苦的善良的心。

編後記

洪深

一、全錄上海林維仁先生來信——「「萬家燈火」遠勝「新閨怨」，更無論一般的國產片。只是在揭露社會不平與民生艱困之餘，並無強調或明顯的希望與路之指示。責備求全，我說這不能不說是一個歷來的病症。只告訴人家「生活可怕」，而不告訴人家如何振拔、改革、翻身，痛哭流涕之外，可能又有多少人由此失去迎擊現實的勇氣，或至迷亂了步伐哩。也許這話過分「逾限」？乞敎。」

☆　☆　☆

「萬家燈火」是年來最好的一部影片，不僅編劇、導演有着卓越的成就，就是演員們也有着最優秀最精湛的演出，每個演員都各自深切的把握了人物的個性，創造了各個完整而有血肉的人物，看着他們，你會感到親切、可愛、動人、與痛恨、鄙夷……。

我看「萬家燈火」

唐摯

看過「萬家燈火」，激動了很久。一個現階段生活中的悲劇，一個平凡眞實的故事，因爲它是平凡眞實的，它就和我們的生活貼得更近，更緊；也更使我們感受得更眞切，更深刻。這悲劇不是胡智清家庭悲苦的遭遇，是千百萬苦難人民慘痛的經歷！「萬家燈火」無可比擬的成功，就是因爲它鑲骨折皮的將現實中這麼一幅血淚交織的圖景凸立在我們眼前，給我們對現實更明確的認識，更深刻的啓發！

☆　☆　☆

今天，社會制度的不良與罪惡，造成整個社會機構的混亂與動盪，這是無容諱言的事實。整個廣大的農村在它的摧殘下崩潰了。智清鄉下的老母和二弟春生一家人，在求生的要求下，應該決不是「錯誤」。智清那裏，一個善良、忠厚、辛勤的好人，更不是不希望一家團聚生活在一起，享受一些「天倫之樂」的；然而，殘酷陰沉的現實，是無情的，這一點點可憐的想望，成了不可能的奢求。生活開始成爲不容易支持的重擔。而心頭有的也不是家庭的樂趣，而是沉壓着對「生活下去」無窮盡的憂愁與煩惱……。但是，人活着要求向上、正直、善良，這同時也要求正常安定的生活。這就是矛盾！就是衝突！「萬家燈火」不是人與人之間糾葛的悲劇，而是現社會制度下造成的悲劇！制度不改善，悲劇演不完！

☆　☆　☆

這裏，要一提的是春生這個典型的中國農民，他誠懇、老實、忠厚得近乎愚昧，當我們在銀幕上看見他進入這大都市時，手足的無措，舉動的顢預，會感到好笑，但是，笑過之後，我們感到的是無限的悲痛與難過！我們幾乎可以看出數千年封建桎梏下農民受苦、委屈的整個面影；他們是善良的，然而，是誰造成他們的無知與愚昧？這裏又再次的說明現社會對人性的扭曲！和相對的一人物是小趙和阿珍，這些青年的一代，他們從現實的磨折與鍛鍊中，獲得了敎訓，擺脫了無數年代加負在肉體與精神上的可怕負荷，他們認清了這社會的醜惡是非！當我們看見小趙扔開了知識份子的「優越感」，脫下西裝，穿上司機的制服時，他們感到一份人格上獨立的驕傲，當我們看見阿珍堅定的說：「不是你的錯，他的錯，是不好的年頭（現社會下）的錯」！我們相信新的一代是有力的！讓我們記着影片中最後的一句話：「是這個年頭不好，要我們（受苦的人）緊緊的靠在一起吧！」

私立中小學暨職業助產護士校聯合招生廣告（電九八二一〇一二轉六六分機）

校名	年級	考期	校址	電話	備註
滬新中學	高中理科商科一年級新生二三年級插班生初中一二三年級插班生	八月十四日	順昌路（菜市路）五六〇號	80543	報名八月十二日
進修中學	初中一二三年級高中一二年級（秋始）	八月十四日上午八時	南京東路女子銀行二樓	95329	簡章備索即日報名
申培中小學	高初中小學各級新生插班生幼稚園	八月十五日	虹口長陽路卅七號（提籃橋口）	53152	簡章備索即日起報名
勵志中小學	初高中及小學各級	八月十五日	思南路皋蘭路口復興公園左近	78718	簡章備索男女兼收
中國女子中學	高初中一年級新生及各級插班生	八月十四日	南市林蔭路一八二號	(02)70483	膳宿俱備簡章備索
新建中學	高初中一二高初中二下春始初中一下春始	八月十五日	成都路（威海衛路口）二百號	33459	即日報名簡章備索
上海法學院附中	高中普通科商科初中一年級新生二三年級轉學生	八月十五日	江灣路574號（中正公園游泳池對面）	(02)60272	報名十一日至十四日
愛國女中暨小學	高中普通科商科一二年級初中小學各級	八月十五日	南陽路銅仁路口	37398	報名即日起簡章備索函索附郵
智仁勇女中	初中一二三高中一二小學各級（小學部兼收男生）	八月十五日	威海衛路874號（西摩路口）	35183	報名即日起簡章備索
寧波同鄉會商業職業學校	高初中一年級新生及二年級插班生	八月十五日	西藏中路480號寧波旅滬同鄉會五樓	95040	簡章備索
儀韶女子中學	初中一新生二百名秋季始業初中二三插班生春始初中一插班生	八月十五日	愚園路一二八七號（百樂門飯店附近）		簡章備索
龍門中學小學 景瑞	初中各級小學各級暨幼稚園	八月十五日	中華路民立街大南門小西門之間	(02)70918	報名即日起膳宿俱備
力行中小學	初中及小學幼稚園各級插班生	八月十五日	總校長壽路二三六弄西康里南校西門路蒲五坊	總校34179南校81479	原名私立上海中學
華華中學	中小學各級兼收男女寄宿生	八月十六日	中學各級歐陽路一一〇號小學初中一福州路384號	(02)61845	本校暨北四川路公所均可報名
錫華中小學	初中一二年級新生及各級插班生小學一年級新生插班生	八月十六日	虹口平涼路一四八〇號	51226	報名即日起女生可住宿
大陸中小學	中小學各級新生插班生	八月十六日	虹口提籃橋臨潼路133·135·123·129號	53133	簡章備索男女寄宿生兼收
上海中正中學	初中一上高一上新生及初一下高一下二上三上高二上各級插班生	八月十七日	上海虹口其美路四達路	(02)60088	報名七日至十五日男女兼收
上海奉化中學	高初中一秋始新生高二三暨各級插班生	八月十九日	滬西長寧路五九三號（中山公園東首）	23356	報名15 16 17三天膳宿俱備簡章備索
中華中小學	高初中小學幼稚園一年級新生暨各級春秋季插班生	八月十五日	總校七浦路五九六號法院後面分校中正東路1292弄卅六號	43254 38673	簡章備索男女兼收
大德高級助產職業學校	一年級新生	八月十八日	江寧路二九三號	35099	膳宿俱備簡章備索
教育局立案中法中學	初中一上新生三班	八月廿日	八仙橋西藏南路179號	85000	報名即日起簡章備索
建承中小學	高初中一年級新生及各級插班生幼稚園新生插班生	八月十九日	鳳陽路（白克路）五九八號大通路口	66084	報名即日起簡章備索
民光中學 國民小學	初高中小學暨幼稚園各級新生及插班生（男女兼收）	八月廿日	膠州路二號（愚園路口）	61474	簡章備索膳宿俱備
上海大公職業學校	高初級機械科商科一年級新生各級40名二年級插班生	八月二十日	虹口峨眉路（寶密勒路）400號	45920	報名八月十五至十八日
民元創立愛羣女子中學	高中初中一年級新生暨各級插班生	八月廿日	南昌路五十二號復興公園旁	85293	簡章備索
震旦附中高中部	一上新生及二年級插班生	八月十八日 八月十九日	重慶南路（呂班路）二二七號	80147	報名：八月十六十七兩日
文綺中學	高中一年級新生高中二年級插班生	八月廿日	上海閔行鎭東首		報名8月12日起簡章備索
光夏中小學	高中普通科商科一年級新生初中及小學一年級新生及各級	八月廿二日	上海茂名北路40號	35443	報名即日簡章備索
常州旅滬中學	初中一上三上下學期二上插班轉學生	八月廿四日	南市製造局路學前街五三號		膳宿俱備十八路無軌電車十三、廿、廿三路公共汽車至斜橋南行即達
德潤中學	高中一二三年級初中一二年級	八月廿九日	1 龍華西南新馬路 2 南市文廟路一四五號	(02)71602	膳宿俱備簡章備索
肇和中小學	高初中暨小學幼稚園各級新生及插班生（高三不收）	八月廿二日	中學老西門方斜路338號小學閘北青雲路16號	(02)62348 70212	膳宿俱備男女兼收
崇農中小學	高初中暨小學幼稚園各級新生及插班生（高三不收）	八月廿二日	中學老西門肇嘉路鑒園弄87號小學寶山路（大通庵）938號	(02)62348 70212	膳宿俱備男女兼收
景眞海事職業學校	初級輪機電訊一年級新生各五十名	八月廿八日	徐家滙姚主教路廣元路		簡章備索

◀◀ 聯合招生廣告辦事處 浙江中路一五九號（玲奮大樓）三樓三〇六室 ◀◀

國立英士大學上海區招生（院系）文理學院：中文系，史學系，數學系，物理系；法學院：法律系，政治系，經濟系；農學院：農藝系，森林系；工學院：土木系，電機系，化工系，機械系……（考試日期及地點）在國立交通大學……

東吳大學法學院招生（招考系別）司法組、會計組、法學組……插班生及研究所新生……

誠明文學院招生 中國文學系、外國語文系……

上海市立育才中學招考新生插班生

教育部特准立案 立人中學招男女新生

江蘇省立松江高級應化科職業學校招生

養正中學招生

教育部立案 東南中學 普通科 商科 招生 簡章備索

亞偉速記學校 專修科招生 寄宿生 函授部招生 電授部招免費生

教育部核准設立 光夏商業專科學校招生

交通部立案 南京通信學校 南洋無線電校 南京東路470號 中正中路384號第二院 55屆正式上課

生生高級助產職業學校招生

上海短期補習學校

念華女中 小學 幼稚園 35屆 招生 考期八月十五日 校址 董事長陸京士 校長葉天民

朱煥章緊要啓事

胡德一壽母 媽媽：你在上海住何醫院，全家惶念。妹妹，弟弟終日啼哭，無人看護，兼又跌傷甚危，焦灼萬狀，見報請速示知院址，以便探詢。家

地方自治 第二卷第七期出版

鄒階平醫師 留德醫學博士兒科專門

位元堂養陰丸

重慶名醫 婦科專家 李復光

振中輪船股份有限公司 振中輪准於八月十一日上午八時結關直放重慶

國營招商局船期公告

船名	船別	開往地點	離滬日期	停泊地點
鐵橋	客貨	廣州	8月12日	東大名路外虹橋本局第二碼頭
江新	客貨	漢口（沿途均靠）	8月12日	中山東二路64號本局第三碼頭
江和	客貨	重慶	8月12日	中山東二路64號本局第三碼頭
秋瑾	客貨	天津	8月14日	東大名路880號本局第一碼頭
海宙	貨	港、星、仰	8月14日	東大名路880號本局第一碼頭

代售 京滬 滬杭 鐵路頭等特快車票 地點 福州路33號旅運事務所 電話 19450

創行紀念 廉價特售 八月十五日止 最進步的出品 青年口琴 廿四孔 萬國口琴廠精製 商務印書館監製經售 上海河南路及林森中路

啓明書局 英語敎科用書 英文補充讀本 英漢字典辭典 中文字典辭典

朱少雲 特製瘰癧丸專治瘰子頸

黃振民醫師 性病醫典

大利西藥行

“ROCKSON” Ascorbic Acid Tablets. Calc. Gluconate % Tab. Calc. Gluconate Tab. Thiamine Hcl Tablets. Riboflavin Tablets. P. O. Box 369 Tel. 60643

六合公司 高價徵求

X光 廢片 高價徵求

美琪 藥房

出售 面臨西湖三層洋樓 廉讓

魏光財 眼科送診

免費

大公園

關於許地山先生二三事

·建北·

八月四日是許地山先生逝世七周年的日子，對於許先生的逝世，國內文化界都同聲痛悼失了一位學術上的耕耘者，一位文化界的戰士。前些日子讀到陸丹林和天行二位敘述地山先生種種，尚有未爲言及的事情，筆者爲紀念他七周年忌日，寫一點值得一提的事。

（一）

地山先生並不像某君所批評「名家們寫作品沒有後部」的，當他把「道教史」上册出版後，即還地執教於香港大學，邊教學邊整理「道教史」下册的材料，整整費七年心血，將應集的材料，用卡片寫成，此即陸丹林先生所說「道教史索引」，整理之後繼交由港埠商務刊印。不久先生去世，同年敵人侵佔香港，於是這部巨著便散失，如今不知，這部底稿是否被人收藏，抑是否還有片紙隻字的存在，竟無人知道了！這部書只爲部頭太重，初寫即編，未留副本，但願這部索引在歸還掠物裏能得原封歸趙，便是幸事。

爲整理全集，想起他的日記，更是言下不甚唏噓，當他去世時，港版大公報編輯楊剛先生爲許氏刊行紀念專輯，特從許夫人周俟松女士處借去發表，數月後，敵人侵佔九龍，竟致遺失，不但日記，此外還有很大一本隨錄隨集的錦裝黏貼簿，內中蒐有很多珍貴畫片，以及平日自己隨感隨錄的短文、詩詞、速寫等文藝作品，這兩件雖不至於毀滅，卻又不知落到誰人手中。

（二）

地山先生未到港大之前，是在燕京大學，先讀後教，與燕大淵源極深。他曾爲學校做研究工作，編過一本「歷勝錢考證」，搜羅歷代的各地的歷勝錢，都已經照像，惜至今未見付梓，但不知這些歷勝錢與考證本還存在沒有？

天行君對於地山先生語熟梵文一節，特垂言及，因有補之。當他執教燕大時，即着手編「梵漢辭典」，這部辭典工程浩大，而繁重，在粉筆生涯中欲盡全力實非易事，在燕大雖有人爲之抄寫，但他自己已幾乎累年時光爲其所奪。自改教港大後，事務紛繁，未能全力續編，現遺稿數箱，俟松女士深願知者能爲續完，供獻學術界且慰死者之靈。

（三）

活人對死人總是負下莫大遺憾的，憶黔桂戰事吃緊時，俟松女士將力所能攜運的遺稿，帶至重慶，約筆者趕時協其整理遺稿以便付印；並擬編印全集，當時大家爲此事曾奔走一陣，孫伏園先生並介紹過印刷所，開明經理也答應過幫忙，卒以在抗戰時候紙張及印刷問題，且有部份研究古代文物的鏞幅，需要附圖製版，而這類圖片又存在港大圖書館，無法取得，祇好將易於整理者先行交商務印行，計有「危巢墜簡」，「雜感集」，「國學與國粹」等出版，尚有一二本，仍未印出，至於編彙全集，據云王雲五先生早已答應，諒朱經農先生亦必會贊同的。

（四）

許地山先生向以「役於人」爲樂事，與之交往者咸以此推崇。當抗戰開始時，陷區與內地交通阻塞，全仰香港爲轉振中樞，文化界朋友都逗留過。當此輩友朋抵港之後，他不嫌煩煩，常請夫人駕車接送，或舉行學術演講會，邀約過港人士講演；或舉辦業餘學校，專題講演以及指導，補助職業工作者的進修，使香港文化運動蓬勃發展。斯時聽衆遠近攜集，每夕如此，毫無倦容。不料許先生溘然長逝，後來有馬季明陳君葆諸君爲紀念地山先生，正擬集資籌組地山學校，此事不幸也隨香港淪陷而湮泯。

港埠平民階級的華人，法律常識極低，且苦無訴處，許先生深悉民間之苦，乃籌組平民法律咨詢處，聘請律師義務爲之解答，指引各種問題，所以在香港無人不識有鬚髯的許教授。

而今，年復一年，許地山未完事業，不知如何才能彌補的了。

（卅七，七，卅一於首都）

長篇連載　抗戰佳人（一〇二）

老太婆

第十三回　振雌威，麻大姑訓情人　慕蝴蝶，顏女士說青年

又過了三分鐘，空氣約略平靜了一些，主席劉壽昌說道：「空氣太嚴重了。我們應當輕鬆一些。我們請顏事務員，顏如玉女士，給我們講一段。顏女士是西安之花，口齒天才，一定有奇妙論，變換了這緊張的空氣。」

說着，全場的人都把腦袋轉向東北犄角兒，那裏坐着一個二十邊兒上的妙齡女郎，清水兒臉上，薄薄一層雪花膏和白粉，頭髮黑黑兒的，眉毛彎彎兒的，一雙水鈴鐺似的，黑白分明的眼睛，雙眼皮兒，長眼睫毛。身穿陰丹士林旗袍，上身大紅毛背心，那紅毛背心紅的那們紅，可以說是鮮艷奪目。

那顏女士先不站起來，抿着嘴兒微笑。主席劉壽昌連說：「請蜜斯顏。請蜜斯顏。」接着，全場鼓起掌來，顏女士便在這如雷的掌聲當中，輕輕兒，而且慢慢兒的站了起來。

這時候，主席一招手，掌聲全停。顏女士仍然是低着頭，抿着嘴兒，微笑着，眼一看場會場的人，從凹字形的這一個犄角兒，看到那一個犄角兒，然後用嘴兒，叫了聲：「主席！」把身兒略側了一側，筆直的站直，頭略微一抬，然後又向中間一看，慢慢兒張開嘴，叫了聲：「老太婆先生！」叫完了，又噗哧兒一笑。這一笑又笑出全場掌聲，這掌聲比雷還要大。

等到掌聲漸漸兒小了，顏女士方纔輕輕兒的說道：『我年青，什麼也不知道，尤其不敢談什麼人生大問題，不過主席既叫我說，我祇好說一點兒我對于人生的感想。我說的是人生與青春。』

題目一宣布，會場的掌聲又起來。顏女士微笑，仍然是微笑着，不久空氣自然平靜，顏女士開始她的妙論，女兒家的人生妙論。顏女士說：『我以爲人生的最大意義是青春。

「春是何等的美麗，而且是何等的愉快呀！溫似絮的嬝嬝春風，黃油的濛濛細雨，樹上萌出葉芽！樑間新婚紫燕，春的澎湃如潮的活力和生意，春光如海，眞是像海一樣的浩瀚，洋溢，而且偉大！『春在工作着，很忙碌的工作着。她要預備夏的壯盛，秋的豐饒，多的休息。她一面工作，一面遊戲，春是快樂的。

聞一多論舊詩

·楊勤生·

誰都知道聞一多在新詩壇曾享過盛名，但不知他對舊詩也下過一番研究苦功。他的全集將由開明出版，其中「神話與詩」「唐詩雜論」「詩與批評」諸輯，都是他平日精研舊詩與新詩所獲的心得。從研討詩經、楚辭、唐詩，一直追求到神話，又批評新詩，領導人們走向理想，聞氏的貢獻實在太大了。

有一次，他在昆明作學術演講，以最激烈的口氣攻擊寫作舊詩的人。他甚至說：「作舊詩簡直就是準備當漢奸」。例證是汪精衛、黃秋岳、鄭孝胥之輩均係舊詩名家。一般人對於這位一向推祟屈原的聞氏所發表的「作舊詩即準備作漢奸」論斷，都認爲不合邏輯。

當時西南聯大中文系還有一位劉叔雅教授，亦以講詩受同學愛戴，他和聞氏的觀點完全不同，極力反對新詩，視新詩如寇仇，他對西洋文學也很有造詣，頭腦並不多烘，可就不贊成作新詩。

聞劉兩教授所走的道路是不同的，聞氏認爲詩，是從血淋淋的生活中創造出來的，它應該是有血有肉的東西，絕不容離開現實，過去的詩人在詩中都曾保留了他們不朽的生命，譬如一支川流不息的江河，永遠流在我們的現實生活之中。至於這位劉教授對詩的見解便與此相反，他要把我們帶到一個世外桃源，欣賞絕俗超凡的林泉之美，在他心目中，詩人一定是所謂遁世的「高士」。

凡是接近過聞氏的人，都知道他並不反對舊詩，雖然他也並不提倡作舊詩。他在班上講說舊詩朗誦舊詩，是那樣親切，彷彿他就是古人的化身，古詩就是他自己的作品。至此也可以明瞭他的所以攻擊人家作舊詩，實在是他的革命主張，當然也不免偏激。他唯恐我們只躲避現實，追蹤古人。他要我們在自已生活中，體會古人的眞精神。這看法是極正確的。

今人喜作無病呻吟徒具舊詩腔調的舊詩，其缺陷便是無視現實生活的條件。聞氏所反對舊詩自然屬於這一類。他講詩時特別折服初唐諸家，如劉希夷、張若虛、陳子昂輩，好成了他自己的知友。他推崇那些詩人，只因他們具有戰鬥的精神，勇於向舊勢力投槍，爲新理想而呼喊。對於大曆時代的詩，聞氏更爲贊鼓。「他們是以一個分子分擔着時代的憂患」，因爲詩是反映時代精神，激發正義與理性的，以詩爲生活的消遣和點綴，他最不贊同。他又曾說過：「生活是奮鬥，不是徒然的感傷；是向外衝出去的坦克車，不是退守隱藏的堡壘」！由此可見眞正的詩人還不只是發幾聲感喟而已，他應該更積極地引導人們走向新的崇高的生活理想。聞氏並不是一味反對舊詩，假使有人能寫作像杜甫、白居易那樣貶刺社會發抒民生疾苦的詩，他一定是贊許的。

唐代皇帝的代名詞

「大家」兩字，在今日，含有「人人」「個個」之義，如「大家努力」，「大家快樂」是。然在唐時，「大家」爲皇帝的代名詞，也就是皇帝的代稱。唐玄宗時，宦官李輔國，專權跋扈，及李豫立（代宗），輔國聯合程元振（亦閹宦）……

文白之爭兩趣事

從前編提倡白話文打倒文言文的時候，章士釗氏曾以「桃殺三士」翻成白話「二個桃子殺了三個讀書人」的累贅，來證明白話文的不中用。後來據魯迅氏考證出來，「三士」原來是指三個「武士」，並非讀書人，章氏這一段「士」的引用，顯然地是不很恰當。

民國十幾年時文白之爭重起，汪懋祖氏又以白話「這個學生或是那個學生」，文言「此生或彼生」來證明文言比白話好，魯迅先生又來駁他說：「這五個字，至少還可以有二種解釋：一，這個秀才（生員）或是那個秀才；二，這一世或是未來的別一世。」（「此生或彼生」，收在「花邊文學」中）按反對白話者的重大的理由，是文言簡潔，可是簡潔矣，其奈意義含糊不顧何？則魯迅的駁辯算得刻薄尖辛的。（我不文）

鄧祿普之特殊經驗

騎脚踏車者莫不信任

鄧祿普廠，爲製胎工業先進，故經驗當然特殊。原料最良，技術最精，設計最佳，是以所製車胎，效能卓越無比。

鄧祿普脚踏車胎－馳名全球

胎面緊切路面　雙重營電胎面

純淨及幾怪

康福多

滋補　療咳　祛痰　防癆

上海正德藥廠出品

平安　今天獻映　二時半·五時半·九時　莎翁不朽名著　挨瑞瑪希拉、李思廉霍華合演　鑄情　不了情終古恨

新光　今天三場　供譯意風　二時半 五時半 九時15　座價50 70 90　血濺荒山　萬里長征探荒山，盜寶歷盡艱險

永安　二時15 四時半 六時45 八時　最後二天　遊鳳嬉龍　悲劇易演，歌舞更易，惟喜劇難，本片貴此！　後天獻映大　天馬行空

虹光　最後一天　二時半 五時 九時　一九四一港戰實錄巨製　香港女間諜　中美合演間諜片　明天皇皇巨片　金石盟　即日起減低座價

虹光　明日榮譽獻映　萬世師表·大演山姆伍德　金石盟　文藝愛情無上聖品　優待觀衆普及票價

上海　二時15 四時半 六時45 九時　鴛夢重溫　考爾門·葛麗亞嘉遜傑作！

滬東　二時四 七時15 九時15　血濺姊妹花　緊張偵探巨片

巴黎　二時半 五時 九時15　越映越盛　魂斷藍橋　費雯麗·勞勃泰勒主演

銀都　今天獻映　頂天立地！生龍活虎！　無敵大探長

光華　今天同映　崑崙名片　萬家燈火　盛況依然

浙江　今天三場　二時半·五時半·九時　威廉鮑威爾主演　蒙面劍俠

杜美　今天隆重同映　麗都　二時15 四時半 六時45 九時（四場）　伊漱蕙絲蓮主演　翡翠五彩　浴裝歌舞巨片　水蓮公主

新都　遊月宮　芳心片片碎

國聯　祇映二天　情慾海魔　大都會　天陽豔

至業　越映越盛　反攻緬甸

蓬萊　哈爾濱之夜

華德　血濺姊妹花

西海　鐵敢死隊

東海　四大金剛

拉斯蒲丁　謀皇篡位的萬惡淫僧　滬光下期隆重獻映

滬光　卡爾登　今天　約翰懷恩主演　怒潮　TYCOON　本14長片　移山倒海　掘隧造橋

皇后 黃金 國際　最後一天　周璇 張帆 項堃　懷錦 秋霞 主演　相思債　胡心靈導演　明天起獻映　神出鬼沒

皇后 黃金 國際　明天起獻映　粉鉅第天字第一號片　間諜片之王當無愧　陳燕燕 王豪 主演　神出鬼沒　屠光啓導演　中國電影聯營處發行

金城 金都 文化會堂　今天三場　愛情悲劇　秦怡 喬奇 主演　海茫茫　何兆璋 黃漢 導演　情場長夜難多磨　愛河突起遺愁緒　碧波幽風愁情波折

民光　黑海盜

泰山　五美人魚

滬西　體育之奇蹟

百老匯　血路

嘉興　舐犢情深

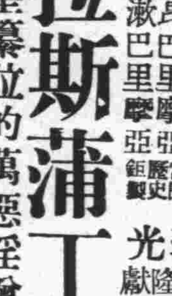

大華　明日隆重獻映　今晨預售　迷魂小姐　米高梅歌舞風趣大喜劇

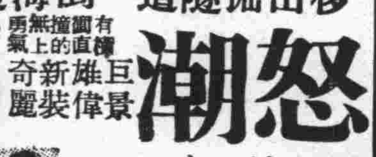

大華　最後四場　華萊斯皮雷　天馬行空

中國大戲院　今明兩夜連演　鋸大缸　大洗浮山　戲迷世界

滬光　邊外英雄

滬山　美雲　女犯

金門　大上海　准明天起兩院同映　歌樓風月　五彩歌舞鉅片　孤女冒認小叔　名媛假裝情種

大上海　最後三場　亨利方達　一夜驚魂

金門　最後四場　重見天日　NIGHT SONG

南京 明天獻映　小姐X　巫山雲

美琪 祇有今天同時隆重獻映 南京　勞勃脫楊　絕虎嶺　"Relentless"

仙樂　洛平　張露

今夜　採菱歌　火燒少林寺

大俠英烈傳

大舞台　電話 90200 92020　今天日戲　隆重獻演　鵲橋相會

三點游泳衣

共舞台　天河配

天蟾舞台　唐韻笙 劉美君 李仲林　連環套

國泰　金鎖記　"CALIFORNIA"

大光明　十三號魔窟　"13 RUE MADELEINE"